СОЗДАЁМ ПОВОДЫ ЛЮБИТЬ ГОРОД

№2
(140)

АТОМЫ

Валерий Ананьев — в рейтинге влиятельных девелоперов
с. 2

Как строители работают с нейросетями
с. 3

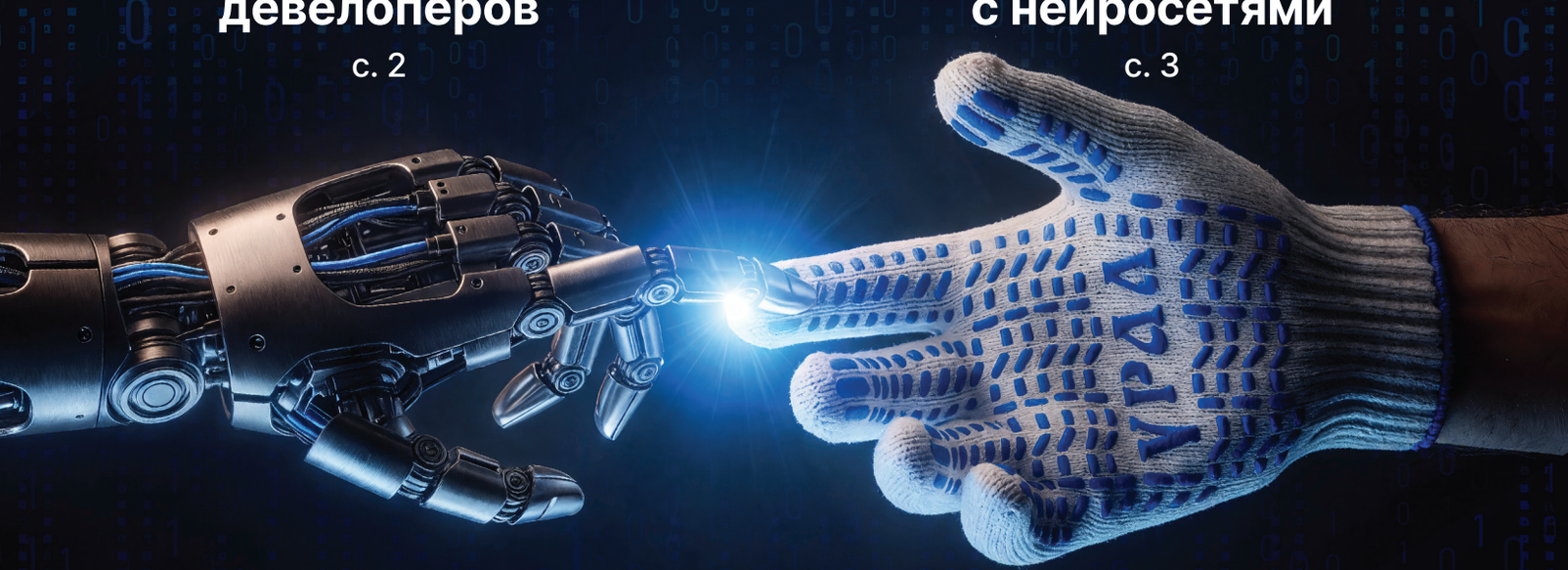

XXII спартакиада «Атома» состоялась
с. 14

Лучшие строители — в «Атоме»!
с. 8

www.atomsk.ru
vk.com/atom_stroy

ГОРДИМСЯ!

Валерий Ананьев — в ТОП самых влиятельных девелоперов страны



Глава «Атома» занял вторую строчку в рейтинге самых влиятельных девелоперов России в 2025–2026 гг. Его составили эксперты премии Urban и аналитического проекта RQ Index. Данные отражают авторитет, медийную силу и управленческую эффективность ключевых руководителей в индустрии.

По данным Единого ресурса застройщиков, на начало 2026 года в России насчитывалось 2865 застройщиков, которые строят многоквартирные жилые дома. Однако далеко не каждый из них определяет развитие отрасли и задает новые стандарты. При этом фигура руководителя компании играет ключевую роль в ее достижениях. Согласно масштабному исследованию консалтинговой компании McKinsey, до 45% эффективности компании — результат влияния генерального директора.

Валерий Ананьев 31 год возглавляет созданный им в партнерстве с Павлом Кузнецовым строительный холдинг «Атом» — крупнейшее на Урале строительное предприятие полного цикла. В портфолио холдинга — множество объектов, ставших визитными карточками Екатеринбурга: реконструкция Дома Севастьянова, Театра юного зрителя, культурно-просветительского центра «Эрмитаж-Урал», строительство здания Законодательного собрания Свердловской области, первого жилого небоскреба города «Февральская революция», подземного перехода на Плотинке и многих других.

Валерий Ананьев возглавляет комитет по строительству Свердловского областного Союза промышленников и предпринимателей, удостоен множества отраслевых и государственных наград, в том числе знаков отличия I, II и III степени «За заслуги перед Свердловской областью», звания «Заслуженный строитель России».

Рейтинг самых влиятельных девелоперов России:

ATOM.AI

Как строители используют нейросети

В «Атоме» прошла первая корпоративная практическая конференция «ATOM.AI». Сотрудники разных подразделений обменялись опытом: кто и как применяет нейросети в своей работе.





РОМАН ГРИГОРЬЕВ, руководитель отдела изменений «АТОМ Цифра»:

— В этом году мы запустили корпоративный сервис с доступом к нейросетям Gemini, Claude и Perplexity. За время тестирования сотрудники сами нашли в своей работе процессы, которые можно автоматизировать с помощью ИИ. На конференции они поделились кейсами — после этого число пользователей сервиса и количество запросов выросло в несколько раз.

Сейчас тестируем агентские системы: они отправляют почту, работают с Word и Excel, подключаются к Яндекс Трекеру и BI-аналитике. Параллельно разрабатываем специализированных RAG-агентов, которые отвечают на вопросы по корпоративным базам знаний — для техотдела, ТИМ-департамента, офиса трансформации и других подразделений.

ИИ находит ошибки и опечатки в расчетах

В твоей формуле есть только одна механическая опечатка (перепутаны цифры местами):

Обрати внимание на второе слагаемое — Сетка **C2**:

- По чертежу масса единицы C2: **50,71 кг**.
- В твоей формуле забито: `12*50,17` (ты написал 17 вместо 71).

Остальные 18 позиций (от C1 до C41) сняты с чертежа с идеальной точностью.

Твоя исправленная формула (для копирования в Excel/калькулятор):

```
2*18,88+12*50,71+3*52,76+3*46,72+40*9,32+15*11,71+9*13,98+5*11,2+71*16,37+14*18,64+4*13,99+4*21,03+8*15,09+2*23,3+19*16,48+5*17,99+3*19,38+2*30,35+5*32,4
```

Итоговый подсчет:

- По твоей (первоначальной) формуле выходило: **4 083,05 кг**
- **Фактический правильный вес сеток на 4 этаж** (с учетом исправления C2): **4 089,53 кг** (или 4,09 тонны).



ВАЛЕРИЯ БАРАНОВА, заместитель коммерческого директора по управлению продуктом АО «Корпорация “Атомстройкомплекс”»:

— Чтобы создать эффективный девелоперский продукт, необходимо сравнивать и выбирать оптимальные решения — архитектурные, инженерные, дизайнерские и т. д. Раньше, обсуждая варианты с коллегами, мы ориентировались только на словесное описание, чертежи и схемы. Теперь, благодаря ИИ, можем легко и без дополнительных затрат визуализировать любую идею. За считаные минуты нейросеть корректирует фасады, показывает, как может выглядеть входная группа или разные варианты отделки. А еще я использую ИИ для того, чтобы быстро навести порядок в папках и документах: генерирую Power Shell код, который переименовывает, структурирует папки на компьютере, а также VBA код, который помогает решать трудоемкие задачи в Excel.



ИИ показал, как будет выглядеть дизайнерское решение в реальности



Ленивец из летней рекламной кампании тоже создан нейросетью



ЕЛЕНА ХАЗИЕВА, ведущий дизайнер департамента маркетинга и рекламы ООО «Атомстройкомплекс»:

— Чаще всего я использую ИИ для рекламных макетов, когда нужен уникальный образ или нужно быстро визуализировать идею. Раньше приходилось искать и покупать подходящие фото на стоках, теперь можно найти референс в интернете и доработать его с помощью ИИ — так мы избегаем нарушения авторских прав и получаем уникальное изображение высокого качества. Например, с помощью ИИ был создан образ ленивца для летней рекламной кампании. Еще ИИ помогает улучшать фотографии и создавать разные варианты рендеров: например, превратить дневной вид жилого комплекса в вечерний или показать, как объект будет выглядеть летом вместо зимы. С его помощью можно моментально увидеть, как та или иная концепция будет смотреться в реальности — будь то брендированный декор в городской среде или фирменный мерч. Для меня ИИ — отличный инструмент, расширяющий возможности профессионала.



АНДРЕЙ БАТУРИН, директор ООО «Атомстройкомплекс-Строительство»:

— Как руководитель я использую нейросеть в качестве цифрового помощника в ежедневной работе: прошу критически посмотреть на идею, предложить варианты решения задачи, структурировать данные, подготовить письмо или краткую выжимку из объемного документа. Для меня ценность ИИ — в скорости и возможности посмотреть на вопрос с разных сторон. Он помогает отделить факты от предположений, собрать аргументы и увидеть слабые места в позиции. При этом управленческое решение всегда остается за человеком. В бизнесе важно учитывать не только логику и данные, но и контекст, людей, риски и последствия для команды.



АНТОН ТОНКУШИН, заместитель главного инженера по ИТ ООО ПСО «Теплит»:

— На заводах «Теплит» мы реализовали технологию машинного зрения. Загрузили в нейросеть 25 тысяч фотографий, описали 8 видов дефектов продукции, установили умные камеры. Обучили нейросеть, и теперь с ее помощью осуществляем выбраковку. Машинное зрение позволило снизить нагрузку на персонал, минимизировать количество некондиционной продукции на складе. Важно и то, что с помощью этой технологии мы непрерывно пополняем фотобазу, не только повышая эффективность машинного зрения, но и накапливая материал для прогнозирования и аналитики.



На заводе «Теплит» умные камеры распознают дефекты продукции



АЛЕКСАНДР АНДРЕЕВ, руководитель отдела разработки ТИМ-департамента:

— Чтобы реализовать какое-то IT-решение, необходимо написать код. Для этого приходится искать информацию, по крупицам собирать ее из множества источников (часто зарубежных), переводить с английского языка. Сейчас я делегирую эту работу ИИ и получаю больше времени на проработку самого решения, его нюансов. В работе фокус сместился с рутины на креатив, в результате растет эффективность: мы можем делать более прогрессивные вещи. В планах — автоматизация написания технической документации, внедрение ИИ-агентов для решения конкретных задач, создание RAG-системы на основе корпоративной библиотеки данных.



ВЛАДИСЛАВ ЖДАНОВ, администратор проекта АО «Корпорация “Атомстройкомплекс”»:

— Я проверяю, верно ли перенесены в альбом продаж данные с чертежей и смет, везде ли совпадают площадь и планировка квартир. ИИ более внимателен, чем человек, он находит малейшие несоответствия, не отвлекается, не устает — для механической, скрупулезной работы этот инструмент очень эффективен. Мне нравится, что нейросеть воспринимает любые форматы документов и без проблем сравнивает PDF и Excel, даже скриншоты. Часто ИИ выручает в ситуациях, когда нет времени и бюджета на решение срочной задачи: например, в этом году мы запустили рекламную кампанию нового объекта с рендером, который создали в ИИ, объединив два существующих рендера.

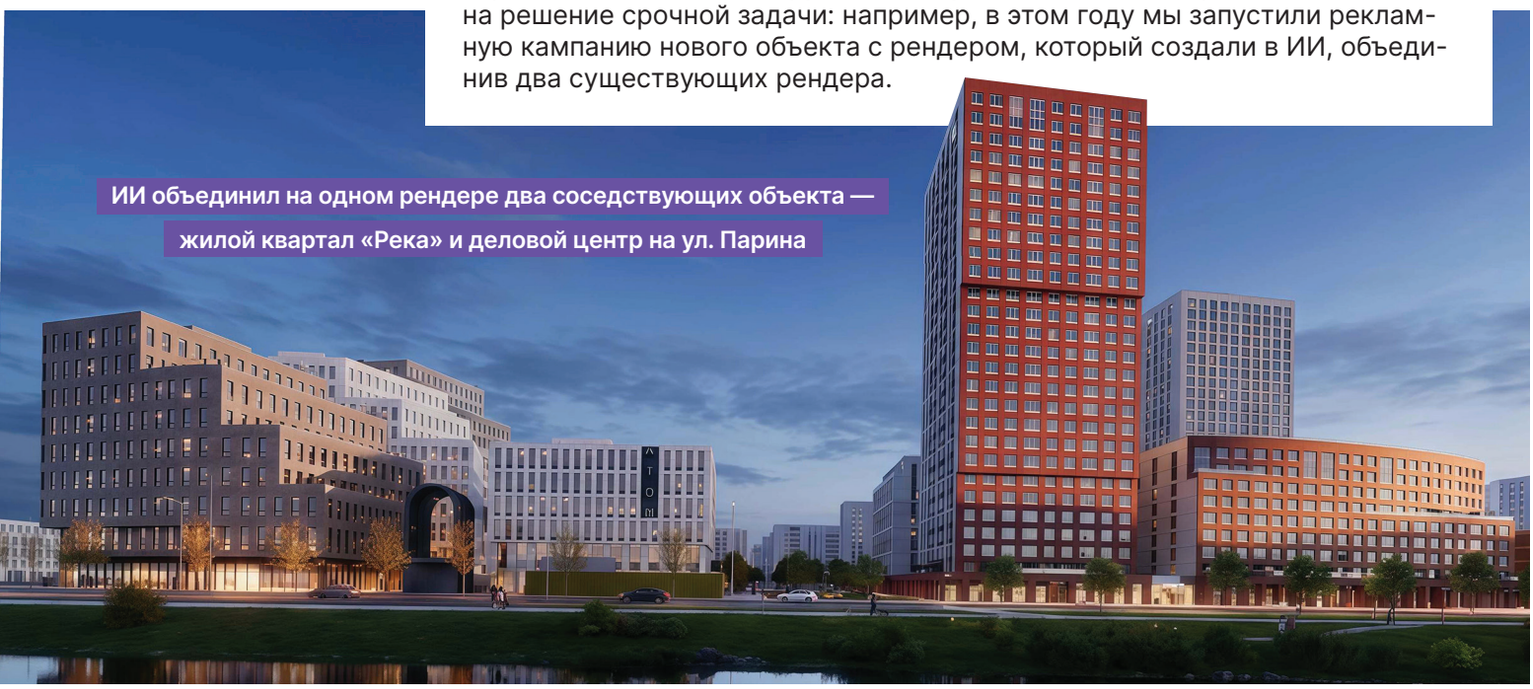

ИИ объединил на одном рендере два соседствующих объекта — жилой квартал «Река» и деловой центр на ул. Парина



ДЕНИС ПОЕЗЖАЕВ, ведущий инженер ПТО ООО «Центр подрядов «АСК»:

— ИИ — продвинутая версия калькулятора, с его помощью я проверяю расчеты — сметы, которые присылают подрядчики. Загружаю в чат скриншоты или Excel-таблицы — ИИ проверяет формулы, находит опечатки, переставленные местами цифры, дает пояснения своим действиям. С его помощью я значительно экономлю время и силы: если раньше мне приходилось вникать в формулы подрядчика, тратить время на то, чтобы пересчитывать все объемы на калькуляторе, то теперь первичную сверку делает ИИ, эффективно подсвечивая моменты, которые мне нужно перепроверить.



МАКСИМ ТЕПЛОВ, ведущий инженер технического отдела АО «Корпорация “Атомстройкомплекс”»:

— ИИ упрощает и ускоряет работу с объемными таблицами. Например, у меня есть Excel-файл на 1300 строк со стоимостью работ или материалов за весь объем проекта. Мне нужно добавить в таблицу еще один столбец, чтобы рассчитать стоимость тех же работ, но на квадратный метр. ИИ делает это за несколько секунд. Впрочем, я никогда не буду доверять ему на 100% и обязательно перепроверю — но это несравнимо быстрее, чем править такую объемную таблицу самому.

ИИ МЕНЯЕТ РАБОТУ

Искусственный интеллект — один из главных трендов последних лет, который не обошел стороной и строительную отрасль. Директор департамента по цифровой трансформации строительного холдинга «Атом» Виктор Гвержис рассказал, как сотрудники холдинга взаимодействуют с нейросетями.

— Виктор, насколько активно наш холдинг внедряет ИИ в работу?

— В «Атоме» сейчас идет процесс тестирования различных нейросетей через корпоративный сервис: маркетологи, отдел ПТО, проектировщики, визуализаторы, технические специалисты по собственной инициативе используют искусственный интеллект в своей работе. Пока в нем участвуют сотрудники, которым интересно быть в авангарде и осваивать новые технологии: мы предоставляем доступ, а люди сами опытным путем выбирают процессы и оптимизируют их с помощью ИИ.



— Какую пользу эти сотрудники получают от нейросетей?

— Главная выгода использования ИИ — возможность уйти от трудоемких, затратных по времени рутинных процессов, высвободив время и силы для качественного планирования, проработки концепций и идей. Благодаря ИИ сотрудники не работают меньше — но они становятся более производительными, глубже прорабатывают проекты.

— Как процесс интеграции ИИ в работу «Атома» будет развиваться в дальнейшем?

— Постепенно мы будем увеличивать количество пользователей корпоративного сервиса, чтобы больше сотрудников имело возможность повысить свою производительность. Руководитель не может придумать за всех, как применять ИИ в работе разных подразделений, — мы можем сделать это только командой, каждый на своем рабочем месте.



— Многие переживают, что в будущем ИИ заменит людей. Как вы считаете, это возможно в строительной отрасли?

— Для любых предприятий, и для «Атома» в частности, ИИ — инструмент, который, без сомнения, будет применяться повсеместно, работать с ним будут все без исключения. Нейросети ждет развитие, эволюция, а мы в будущем будем значительно лучше понимать, как их использовать. Я уверен, что ИИ не заменит хорошего специалиста. Потому что только профессионал, живой человек, может оценить правильность работы, выполненной ИИ, и только живой человек, профессионал, несет за нее ответственность. Но специалист, владеющий ИИ, однозначно заменит специалиста, не владеющего ИИ. Поэтому научиться с ним работать предстоит каждому из нас, чтобы быть эффективными и востребованными специалистами.

ЛУЧШИЕ СТРОИТЕЛИ — В «АТОМЕ»!

В июне прошли региональные этапы сразу двух федеральных конкурсов профессионального мастерства.



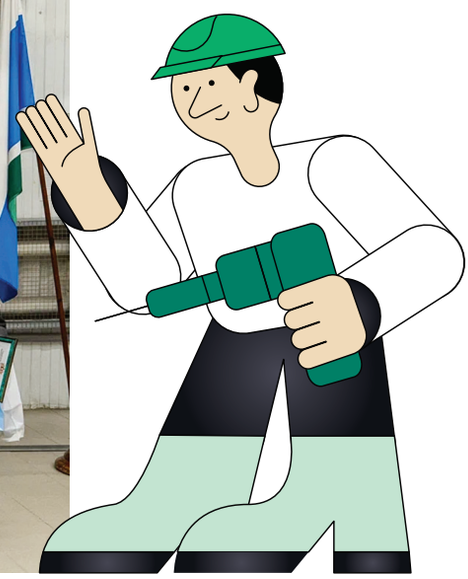



Лучших каменщиков и отделочников Свердловской области определили на региональном этапе конкурса профессионального мастерства «Славим человека труда». Он прошел на площадке Уральского колледжа технологий и предпринимательства, который готовит кадры для строительной отрасли в рамках федерального проекта «Профессионалитет». В обеих номинациях призовые места взяли строители холдинга «Атом», который является опорным работодателем проекта и вносит значительный вклад в подготовку кадров для стройиндустрии. Денис Горбунов занял первое место в номинации «Лучший плиточник», Ахмад Исматуллоев — третье место в номинации «Лучший каменщик».







На региональном этапе Национального конкурса профессионального мастерства «Строймастер — 2026» строители «Атома» соревновались за звание лучшего каменщика, штукатура и монтажника каркасно-обшивных конструкций.

Впервые в истории соревнований в состав жюри интегрировали разработанного на Урале ИИ-ассистента «Спроси норму».

Нейросеть, в которую загружены все российские строительные СНиПы и ГОСТы, по одной фотографии определяет, где допущена ошибка: например, не хватает раствора в швах.

Каменщик Ахмад Исматуллоев занял первое место в своей номинации и представит регион на финальном этапе в Москве.



ГАЛИНА ХАБАРОВА, директор по персоналу строительного холдинга «Атом»:

— Нашему холдингу в этом году исполнился 31 год. За столь значительный срок мы сформировали высокие стандарты качества работы, которые хорошо известны как нашим клиентам, так и партнерам, в том числе госзаказчикам. Нам доверяют возводить сложные, знаковые для региона объекты: школы, театры, больницы. На базе холдинга действует собственный центр обучения, где строители регулярно отрабатывают навыки и технологии выполнения работ. Мы постоянно делимся своим опытом с молодежью: приглашаем студентов на экскурсии, принимаем на производственную практику, трудоустраиваем по гибкому графику.

ДАРИМ НАБЕРЕЖНУЮ

«Атом» благоустроил часть набережной Исети





ЕКАТЕРИНА СПИРИНА, директор по проектированию строительного холдинга «Атом»:

— Мы очень гордимся этим проектом: в нем удалось соединить эстетику и удобство последующей эксплуатации. Например, мы сделали извилистые дорожки, чтобы на них открывался красивый вид с балконов окружающих домов. При этом их удобно чистить обычной городской уборочной техникой.



МАРИЯ АРТЕМОВА, главный специалист по благоустройству строительного холдинга «Атом»:

— На территории уложены рулонные газоны, на которых можно устраивать пикники, играть во фрисби или бадминтон. А еще мы высадили новые растения и деревья — ивы, спирею, вейник, устроили посевные луга с включением цветущих растений. Получился тихий зеленый район в мегаполисе!

Набережная Исети стала еще на 325 метров красивее — участок на Уктусе, в районе проекта «Река. Дом на набережной», «Атом» благоустроил в подарок городу! Территорию площадью 8300 кв. метров очистили от аварийных деревьев и мусора, сохранили природный ландшафт и приспособили для комфортного отдыха горожан. Здесь появилась сеть прогулочных и велодорожек, амфитеатр, детская площадка с канатной дорогой, огромной качелью и скалодромом. А еще — классный тротуар-пандус, чтобы мамам с колясками было комфортно отдыхать.



ВАЛЕНТИН ТРЕТЬЯКОВ, управляющий директор завода «Берит»:

— На набережной Исети установлены лавочки из архитектурного бетона и дерева, изготовленные на нашем заводе. Такие лавочки, как и вся коллекция малых архитектурных форм нашего завода, разработаны специально для городского благоустройства — их отличают высокая прочность и долгий срок службы!



ДАЕШЬ СМЕТУ!

Технология информационного моделирования (ТИМ) позволила перестроить процесс осмечивания строительных проектов



Если раньше сметчики получали от проектировщиков чертежи и вручную считали объемы материалов, работ и их стоимость, то сегодня за счет выстроенной связки со сметными комплексами данные выгружаются из информационной модели объекта. В результате в несколько раз сократилось время на формирование бюджета, возросла точность расчетов, а расхождение с фактическими значениями сократилось до 5–10%. Ускорился процесс проверки и согласования, и, что важно, появилась наглядность: каждую позицию можно увидеть в 3D-модели и понять, откуда в бюджет пришла та или иная цифра. ТИМ — это не просто современная технология, а возможность научить проектировщиков, строителей и финансистов говорить на одном языке.



ДМИТРИЙ КРАСИЛЬНИКОВ, руководитель направления информационного взаимодействия строительного холдинга «Атом»:

— Сведения о материалах, оборудовании и их количестве, необходимом для строительства здания, теперь находятся в единой базе данных в виде информационной модели. После обработки они автоматизированно выгружаются в сметное ПО. В результате сметчик получает не просто набор чертежей, а трехмерную модель, насыщенную информацией, готовую для формирования бюджета строительного проекта, с заполненными статьями расхода. Ответственность сметчика при этом не снизилась, поскольку он отвечает за контроль и верификацию данных, пришедших из модели, но весь процесс стал прозрачнее и эффективнее.

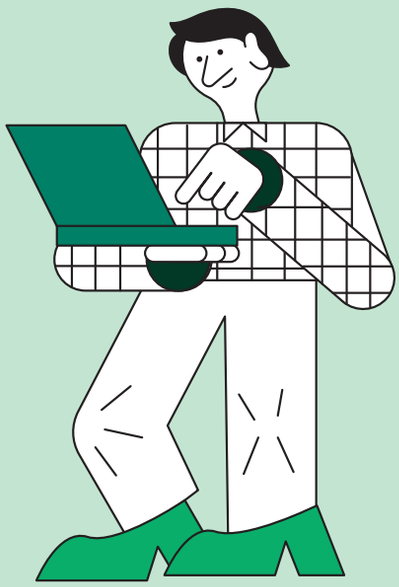

ПЕРВАЯ ПРОФЕССИЯ

При поддержке «Атома» школьники учатся укладывать плитку

Уроки учебно-производственной практики, которая в 70-е годы прошлого века позволяла советским школьникам получить свою первую профессию, возрождают в Чкаловском районе Екатеринбурга. 12 восьмиклассников из трех школ — участников профориентационного проекта «Строительные классы» проходят обучение в Уральском колледже технологий и предпринимательства по профессии «Плиточник». Занятия проводятся по субботам, весь курс рассчитан на 6 месяцев. К Новому году ребята сдадут экзамен и по его результатам смогут получить свидетельство о профессиональной подготовке.





Чтобы процесс обучения был интересным и увлек ребят, акцент в нем сделан на практические занятия: школьники работают с материалами, изучают технологию приготовления раствора, укладки напольной и настенной плитки в мастерской колледжа.



ГАЛИНА ХАБАРОВА, директор по персоналу строительного холдинга «Атом»:

— Нам важно, чтобы ребята, которые получают строительные профессии, не только обладали актуальными знаниями, но и были мотивированными: чтобы работа была им действительно интересной. Получив профессию, будучи школьником, можно не только раньше обрести финансовую независимость, но и раньше понять, готов ли ты расти в этой профессии дальше или хочешь получать образование по смежной специальности. Мы рассчитываем, что большая часть школьников, которые в качестве первой профессии осваивают профессию плиточника, спустя несколько лет придут работать к нам на предприятие!

- **УЧАСТНИКИ ПРОЕКТА «СТРОИТЕЛЬНЫЕ КЛАССЫ ЧКАЛОВСКОГО РАЙОНА»**
- **МАОУ-СОШ № 156**
- **МАОУ СОШ № 52**
- **МАОУ ЛИЦЕЙ № 180 «ПОЛИФОРУМ»**
- **УРАЛЬСКИЙ КОЛЛЕДЖ ТЕХНОЛОГИЙ И ПРЕДПРИНИМАТЕЛЬСТВА**
- **ОПОРНЫЙ РАБОТОДАТЕЛЬ — «АТОМ»**

ЭКСКУРСИЯ В ХРАМ НА КРОВИ

В июне сотрудники «Атома» с корпоративной экскурсией побывали в Храме-Памятнике на Крови. Она вызвала большой интерес: участников было больше 50!

Храм на Крови — одна из главных достопримечательностей Екатеринбурга, в 2003 году коллектив «Атома» принял участие в его строительстве. Строители выполнили отделочные работы — колонны, пилястры, оштукатуривание наружных акцизов, провели фасадные работы в северной и южной частях храма.



В 2025 году «Атом» отремонтировал конференц-зал храма-памятника, в котором проходят лекции, выступают деятели культуры и науки. Здесь заменили окна, обновили интерьеры и инженерные коммуникации.



КСЕНИЯ ГОРБАЦКАЯ, архитектор ИКП «Атом»:

— Последний раз я была в храме лет 15 назад и, по моим воспоминаниям, все выглядело иначе. Здесь очень красиво, экскурсия познавательная, историческая! После нее захотелось еще и на Ганину яму съездить, чтобы побольше узнать про царскую семью. Вообще, мне очень нравится ездить с экскурсиями по тем объектам, которые мы строим, — стараюсь ни одной не пропускать. Сначала ты видишь объект только на чертежах, а потом — своими глазами: как здание живет, как люди им пользуются.



НАТАЛЬЯ СЕНТЮКОВА, экономист «АСК-Промышленность»:

— Очень интересно экскурсовод рассказывала про царскую семью, о том, что они, в общем-то, были простые люди, которые искренне желали счастья русскому народу — чтобы не было конфликтов, бедности.



ЮЛИЯ ПАНКОВА, начальник отдела контроля качества строительства ООО «Атомстройкомплекс»:

— Я всю жизнь живу в Екатеринбурге и столько не знала об истории этого храма, оказывается! Здорово, что родное предприятие помогло восполнить пробел. Вот поэтому стараюсь всегда ездить на корпоративные экскурсии — чтобы побольше узнать о родном городе.

ВМЕСТЕ СИЛЬНЕЕ

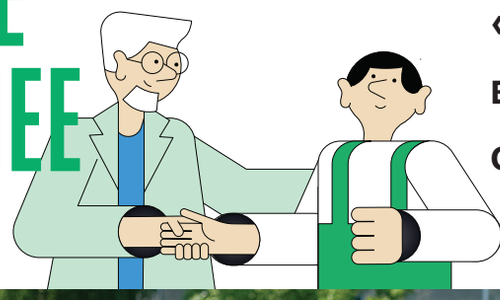

1300 сотрудников «Атома» приняли участие в XXII корпоративной спартакиаде





АЛЕКСЕЙ ГВЕРЖИС, директор Центра подрядов «АСК»:

— Я очень рад, что мы проводим заключительный этап спартакиады здесь, в нашей школе, которую мы построили, — это тоже приятно. Хочу пожелать всем успехов, здоровья, чтобы спорт остался в вашей жизни навсегда!



ОЛЬГА ЧЕХОМОВА, главный специалист по подбору и адаптации персонала АО «Корпорация “Атомстройкомплекс”»:

— Мы пришли с мужем и ребенком, чтобы поболеть за моих коллег и принять участие в семейной эстафете. Дочь с нетерпением ждала этого события — ей очень интересно побывать на таком большом спортивном празднике!



АННА КОДОЛОВА, начальник сметного отдела ЗАО «Отделстрой»:

— Мы приехали поддержать друзей и коллег, взяли с собой детей. Дети участвуют в активностях, а мы просто наслаждаемся атмосферой. Смогли и самых маленьких, и взрослых удивить, порадовать. Как всегда, «Атом» на высоте!

Уже 22 года лето в «Атоме» начинается с большого праздника — финала корпоративной спартакиады. Заключительный этап соревнований проходит на свежем воздухе, его сопровождают выступления артистов, музыка, веселые конкурсы для болельщиков и торжественное награждение победителей. В этом году финал прошел на площадке школы № 314 — коллектив «Атома» не только построил эту школу, но и осуществляет ее техническую эксплуатацию.



АНАСТАСИЯ ГРИГОРЬЕВА, спортивный организатор строительного холдинга «Атом»:

— На протяжении пяти месяцев около 1300 сотрудников с разных предприятий холдинга соревновались не только в спортивных видах, но и в интеллектуальном этапе. По результатам 12 видов спорта победу в комплексном зачете XXII спартакиады одержала команда «Сборная Атом», на втором месте — «Сборная Екатеринбурггорстрой», бронзовые призеры — ООО СК «УКС “Каменскстрой”». Главная цель спартакиады достигнута — своим примером каждый участник продемонстрировал болельщикам, как важен здоровый образ жизни, а сотрудники сплотились в настоящие команды ради общей задачи! Поздравляем всех спортсменов и болельщиков и желаем будущих побед во всех направлениях жизни!



ЛАРИСА РОМАНОВА, руководитель физического воспитания Уральского колледжа технологий и предпринимательства:

— «Атом» — опорный работодатель нашего колледжа, студенты приходят в холдинг на практику, на экскурсии, участвуют в спартакиаде, многие трудоустраиваются. На спартакиаде я вижу не только своих нынешних студентов, но и наших выпускников, которые давно работают в холдинге. Я очень горда и рада тому, что «Атом» дружит с нами!



ГРИГОРИЙ БУЛАТОВ, студент Уральского колледжа технологий и предпринимательства:

— Я завоевал медаль за эстафету в плавании. Мы нашей командой колледжа постарались и даже заработали кубок! Атмосфера спартакиады хорошая, дружеская: начало лета, все радуются, веселятся!



БОНУСЫ ДЛЯ СОТРУДНИКОВ

Работая в «Атоме», можно не только купить квартиру по корпоративной жилищной программе, но и обустроить ее с помощью надежных и проверенных партнеров компании. Производители мебели, керамогранита, аксессуаров для дома предоставляют особые скидки для сотрудников строительного холдинга «Атом» благодаря программе «АСК-Бонус».











Бонусы по промокоду АТОМСОТРУДНИК

Получить карту привилегий «АСК Бонус» может любой сотрудник «Атома» на сайте askbonus.ru. По всем вопросам обращайтесь к директору направления по работе с ключевыми партнерами «АСК Бонус» Марии Давыдовой: davydova@atomsk.ru

Написать в MAX:

Внутрикорпоративное издание Ассоциации «Управление строительства «Атомстройкомплекс» №2 (140), дата выхода: июль 2026 г. Адрес редакции: 620075, г. Екатеринбург, ул. Белинского, 39, офис 3012. Изображение на обложке создано с помощью нейросети. Присылайте в редакцию письма на почту: pr@atomsk.ru. Полное или частичное воспроизведение материалов допустимо только с письменного согласия редакции. Тираж 500 экземпляров.