СОЗДАЁМ ПОВОДЫ ЛЮБИТЬ ГОРОД

АТОМЫ

№3
(141)



Очистные для Сысерти
с. 2

Расписной мост через Исеть
с. 3

Романтизм 90-х
с. 4

«Атом» — команда мечты!
с. 6

www.atomsk.ru
vk.com/atom_stroy

ОЧИСТНЫЕ ДЛЯ СЫСЕРТИ

Благодаря проекту «Лето на заводе», поддержанному «Атомом», Сысерть стала яркой рекреацией и точкой притяжения для активной молодежи. Здесь благоустраивают набережную, открывают новые предприятия, реализуют социокультурные проекты. «Атом» реализует в городе стратегически важный проект: строит новые очистные сооружения!

Действующие очистные сооружения принимают стоки сетей централизованной городской канализации, а также машин с ЖБО из частного сектора Сысерти, Кашино и Верхней Сысерти. Высокая степень износа не соответствует темпам развития территории. Новый объект представляет современный высокотехнологический комплекс с высокой степенью автоматизации процессов и включает 15 технологических и вспомогательных зданий и сооружений, а также значительный объем инженерных сетей. Он обеспечит качественное водоотведение для более чем 30 тысяч жителей Сысерти и объектов социальной инфраструктуры.





ВАЛЕРИЙ АНАНЬЕВ, глава строительного холдинга «Атом»:

— Помимо биологической очистки, в новых очистных будет использоваться высокоэффективная мембранная доочистка, для этого проектом предусмотрено 12 мембранных модулей. Эта современная технология обеспечивает доочистку стоков до уровня требований СанПиН воды, что окажет позитивное влияние на экологическую обстановку в Сысерти.



ДЕНИС ПАСЛЕР, губернатор Свердловской области:

— Мы видим, что Сысерть и Сысертский район — привлекательная для жизни территория, поэтому местной администрации необходимо выстроить работу по созданию инженерной инфраструктуры, способствующей развитию муниципалитета. Новые очистные сооружения решают комплекс задач. Работы по строительству разбиты на несколько этапов, по условиям контракта они должны быть выполнены в декабре 2028 года.



МОСТ МОЛОДЕЖИ

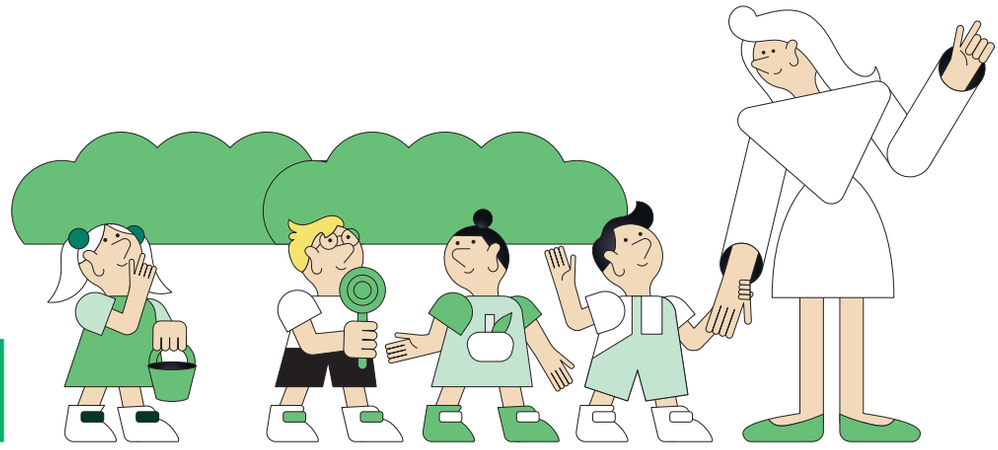

Орнамент площадью в 200 квадратных метров на пешеходном мосту Уктуса реализовал строительный холдинг «Атом» — в рамках благоустройства прилегающего участка набережной. Работы были завершены как раз к началу Международного фестиваля молодежи, который прошел в Екатеринбурге в сентябре 2026 года.





МАРИЯ АРТЕМОВА, главный специалист по благоустройству строительного холдинга «Атом»:

— Вся работа заняла примерно две недели: сначала продумывали, как адаптировать узор, заказывали краску нужных цветов, готовили трафареты, монтировали навес, защитили пленкой перила и только потом приступили к нанесению. Самое сложное было не мешать горожанам: мы не перекрывали мост, так как он является важным пешеходным узлом через реку Исеть, поэтому приходилось подстраиваться под активный поток пешеходов, самокатчиков, погоду. У «Атома» большой опыт интеграции искусства в городскую среду, и мы стараемся делать это осмысленно: чтобы арт был частью истории места. Теперь и новая набережная, и этот мост станут частью наследия фестиваля — и, надеюсь, любимым маршрутом для прогулок и фотографий.



ВАЛЕРИЙ АНАНЬЕВ, глава строительного холдинга «Атом»:

— То, что городу доверяют принимать такие значимые мероприятия, — большая честь и результат общей работы власти, бизнеса, горожан! Все вместе мы делаем Екатеринбург городом, которым искренне гордимся: комфортным и интересным для жизни, для учебы и работы. В качестве подарка горожанам мы благоустроили участок набережной Исети, посвятив ее Международному фестивалю молодежи. Пешеходный мост на этом участке получил яркую роспись и будет радовать прохожих, напоминая им о знаковом событии, объединившем в нашем городе молодежь из 191 страны!



В Ельцин Центре до января 2027 года работает выставка художницы Ксении Инверс, созданная совместно со строительным холдингом «Атом». На ней представлены фотографии самых ярких зданий Екатеринбурга, построенных в 1990–2000 годы. О романтике этой эпохи рассказал глава строительного холдинга «Атом» Валерий Ананьев.

— В 1995 году, когда мы основали «Атом», сам воздух был пропитан настроением перемен, строительная отрасль испытывала оптимизм в предвкушении открывающихся возможностей. То, что еще вчера было «нельзя», вдруг становилось «можно». Мы чувствовали себя достаточно компетентными благодаря государственному образованию и опыту работы на крупных государственных предприятиях. Если бы не эта уверенность и опыт, едва ли решились бы уйти с такого серьезного государственного предприятия, как СМУ-3, и создать свою компанию.





Возвращаясь в те годы в Екатеринбург из поездок, я всегда испытывал шок — от того, какой у нас серый город. Думал: ну почему вот у них в Москве или на юге страны все такое жизнерадостное, яркое, а у нас — серое. Очень хотелось сделать город более праздничным. Все испытывали колоссальную усталость от крупнопанельного домостроения, которое делало одинаковыми не только квартиры, но и жизнь в них. Нужна была новая технология — и мы сделали ставку на монолитное домостроение.

Архитекторы, которых мы приглашали, наконец-то могли предложить авторские, нетривиальные решения. Взять хотя бы наш первый госконтракт — строительство Камерного театра в Литературном квартале. Это новаторский проект, смелый архитектурный вызов: ни до, ни после так театры больше не строили.

Нам ни разу не сказали «нет» в ответ на предлагаемые эксперименты — наоборот, новые идеи поддерживали и всячески помогали их реализовать. В начале 2000-х состоялась поездка строителей из Екатеринбурга в Китай. Впечатленные, мы уговорили руководство города попробовать тоже строить дома выше 20 этажей. Переживали, что пожарные нормы не позволят нам это реализовать, — ведь в Екатеринбурге не было пожарной машины для таких высоких зданий. Но в итоге вопрос с пожарными быстро удалось решить, и мы







подняли один из трех домов квартала «Аквамарин» на ул. Хохрякова до 26 этажей. Это был технологический прорыв, событие! Архитектура тех лет на редкость выразительна. Когда я смотрю на наши первые дома на Красноармейской, удивляюсь тому, сколько сложных решений мы в них реализовали: эркеры, скатные крыши, мансардные окна... Сейчас это кажется безумием — а тогда было желание превзойти самих себя, делать каждый дом особенным.

Что у нас было в распоряжении кроме энтузиазма? Почти ничего. В 90-е найти объект, где платят живыми деньгами, было огромной удачей. На него нужно было соглашаться, даже если он убыточный. Процветала система взаимозачета. Кредитов не было. Это сейчас у нас есть проектное финансирование, а тогда затишье в сделках было чревато полной остановкой стройки.

Это было сложное время, но Екатеринбург использовал его возможности по максимуму, чтобы вырваться вперед, стать привлекательным, динамичным городом, в котором интересно жить и работать. Я думаю, уникальные школы, поликлиники, спортивные объекты, которые мы строим сегодня, — оттуда, из той эпохи. Мы привыкли строить исключительно современные здания, которые станут яркими символами своего времени.

Фото: Любовь Кабалинова и пресс-служба строительного холдинга «Атом»

Выставка «Романтизм жив! Архитектура Екатеринбурга в эпоху между и внутри кризисов»

Круглый зал Ельцин Центра, 3-й этаж. Вход свободный. Возраст: 6+



10 ЛЕТ ПОБЕД

В этом году спортивная сборная «Атома» установила рекорд и в десятый раз подряд стала чемпионом строительного комплекса Свердловской области!

Рассказывает Анастасия Григорьева, спортивный организатор строительного холдинга «Атом».

Спортивные традиции в «Атоме» были с момента создания компании: Валерий Михайлович Ананьев и Павел Аркадьевич Кузнецов сделали здоровый, активный образ жизни основой корпоративной культуры. Однако амбициозный характер подтолкнул к мысли: хотим быть лучшими и в спорте тоже! Мы поставили перед собой цель: собрать самую непобедимую сборную, которая соответствовала бы репутации крупнейшего строительного холдинга Урала и отражала наши корпоративные ценности — взаимовыручку, честность, сплоченность, умение работать на результат.







МГЕР АГАДЖАНЯН,
руководитель строительства Центр подрядов «АСК»:

— Я всю жизнь занимаюсь спортом, и когда в 2016 году устроился в «Атом», сразу примкнул к спортивному движению. За год участия в спартакиаде хорошо себя зарекомендовал, и меня выбрали капитаном сборной по футболу. Вот уже 10 лет побеждаем вместе!

Мы синхронизировали виды спорта, по которым проходили корпоративные соревнования, с отраслевой спартакиадой. Проходит отбор в начале года, в ходе внутренних соревнований выявляем лучших, прицельно тренируем их и выводим на городские турниры.

Впервые мы вернулись с кубком чемпиона с городской спартакиады в 2017 году, обыграв городских застройщиков не только на рынке, но и на спортивном поле. Тогда соревнования проходили всего по четырем видам спорта, в двух мы взяли золото. Победа далась нам легко, и мы на кураже поспорили сами с собой, что сможем удерживать этот титул 10 лет подряд.

Гарантированно победным видом спорта для нас был волейбол: в нем всегда — только первые места, с большим отрывом! Год от года прокачивались и в других видах, искали новых звезд на предприятиях холдинга, заявлялись на разные городские турниры, чтобы равняться на профессиональные команды, — и скоро сами стали по-настоящему профессиональной сборной. К нам всегда с уважением относились организаторы отраслевой спартакиады, они даже корректировали форматы и правила с учетом наших замечаний. Например, по нашей инициативе в 2018 году был утвержден постоянный формат соревнований по легкой атлетике — эстафета «4 по 200».







АНТОН СИМАКОВ, менеджер по продажам ПСО «Теплит»:

— Я пришел в «Атом» в 2012 году и сразу начал выступать на спартакиаде за сборную завода. Такая у меня жизненная позиция: хоть лыжи, хоть семейная эстафета — всегда стараюсь внести свой вклад в общее дело!



61-летний инженер ПСО «Теплит» Евгений Коряков поразил жюри отраслевой спартакиады, легко сев на шпагат!

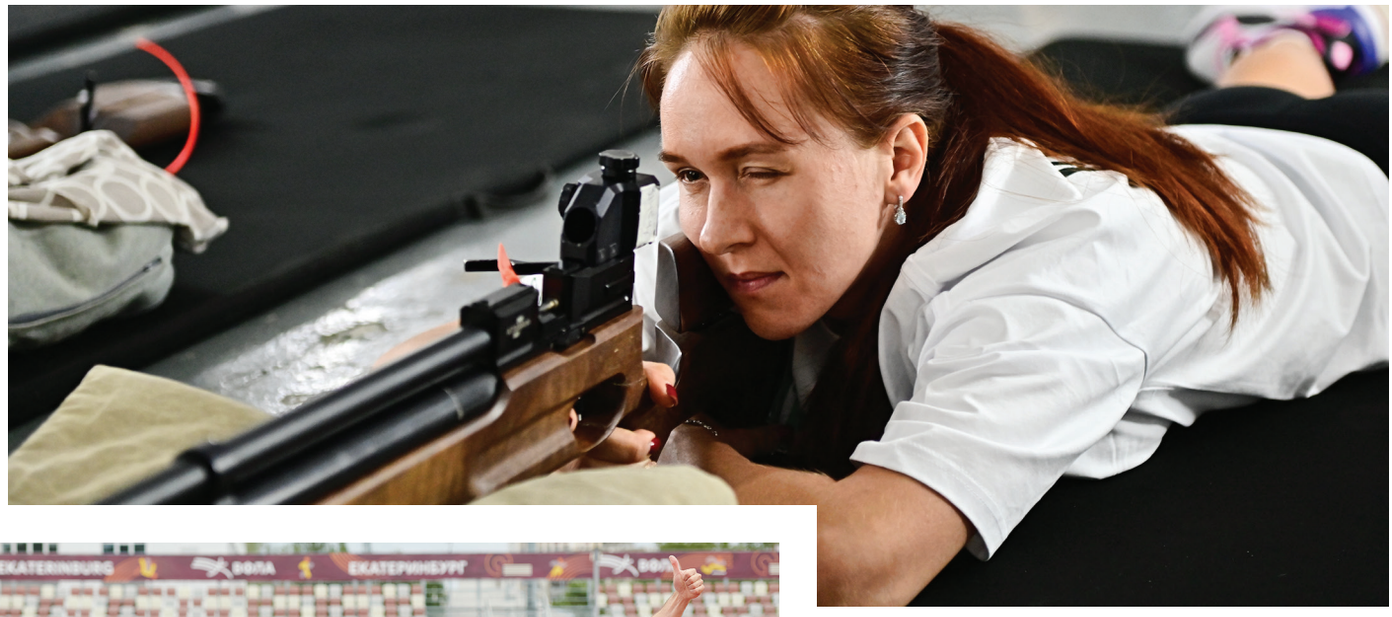



Наша спортивная жизнь стала похожа на сказку: совместные тренировки и праздники, крепкая дружба и невероятная работа, возможность быстро и эффективно решать рабочие вопросы — просто потому, что у тебя полное взаимопонимание с коллегами благодаря спортивной сыгранности. Ездили на турниры в другие города, были на играх в Сочи. Нас захватывали эмоции, драйв, невероятное ощущение сыгранности и сплоченности. Говорили, что наша сборная — это команда мечты. И мы решили сделать эту фразу слоганом, напечатав ее на флагах и футболках. «Атом — команда мечты!» Тот случай, когда слоган попал в яблочко, до мурашек.

ОЛЕСЯ ВАСИЛЕНКО, начальник ПТО «Екатеринбург-горстрой-Гарант»:

— Участие в спартакиаде стимулирует к самосовершенствованию, командный и соревновательный дух затягивает. В каких-то видах спорта просто хочется испытать себя, понять, на что ты способен, в других видах хочешь расти. Победа показывает, что ты можешь, а поражение — чего ты стоишь. Спартакиада закаляет характер и учит показывать результат в стрессовых условиях.









ОЛЬГА НИТЧЕНКО, начальник ПТО «СКАТ-Электромонтаж»:

— Болеть за своих — отдельное удовольствие! Мы с коллегами организовали группу поддержки и приходим на соревнования даже по тем видам, где не участвуем сами, — потому что, как и все в команде, мы заинтересованы в общей победе. Придумываем кричалки, размахиваем флагами. По себе знаю: это помогает выложиться на 1000%!

В 2023 году спартакиада строителей стала не городской, а областной, потому что участие в ней стали принимать строительные предприятия со всей области. Мы к тому моменту немного заскучали, и тут вдруг у нас снова появились серьезные соперники!

Были годы, когда удача отворачивалась от нас, когда конкуренты превосходили в тех видах спорта, где мы всегда были первыми, но именно в такие моменты срабатывал общий командный дух, и вместе, делая невозможное, мы все равно становились чемпионами в общем зачете! Именно тогда мы особенно остро понимали: как бы ни закончилась спартакиада, у нас уже выполнена главная цель, у нас создана настоящая команда!

Все эти десять победных лет команда на 85% не менялась: мы вместе прожили эту эпоху, кто-то родил ребенка, кто-то вышел на пенсию — и остался с нами. Среди спортсменов даже сложилось несколько семейных пар. И, конечно, все мы развивались в профессии. Бесконечная благодарность руководству «Атома» за поддержку и вдохновение, за живое участие и личный пример!



СТРОИМ ИНФРАСТРУКТУРУ

«Атом» вошел в тройку самых социально ответственных девелоперов России

Аналитический центр «Эксперт» обновил всероссийский рейтинг социально ответственных застройщиков жилья за 2023–2025 годы. Уральский холдинг «Атом» занял 3-е место, подтвердив прошлогодний высокий результат.

Эксперты оценивали вклад компаний в развитие городской среды: объемы строительства социальной инфраструктуры, благоустройство территорий и сохранение памятников архитектуры.





Высокая позиция «Атома» обусловлена количеством и качеством работ по возведению школ, больниц и детских садов — как в рамках госконтрактов, так и государственно-частного партнерства. Отдельно отмечен вклад холдинга в реконструкцию и реставрацию исторических объектов Екатеринбурга, среди которых Дом Севастьянова, ТЮЗ, Дом Сяно и центр «Эрмитаж-Урал».

Как подчеркнул коммерческий директор «Атома» Данил Кузнецов, инвестиции в социокультурную среду региона — главная миссия компании, помогающая удерживать таланты и делать город привлекательным для жизни.



ВАЛЕРИЮ АНАНЬЕВУ ПРИСУЖДЕНА ВЫСШАЯ ВЕДОМСТВЕННАЯ НАГРАДА

Губернатор Свердловской области Денис Паслер вручил высшую ведомственную награду — Почетный знак Минстроя России — генеральному директору строительного холдинга «Атом», заслуженному строителю России Валерию Михайловичу Ананьеву.





ДЕНИС ПАСЛЕР,
губернатор
Свердловской области:

— Именно благодаря строителям появляются новые школы, больницы, спортивные и культурные объекты и, конечно, новое комфортное жилье, в которое с удовольствием заезжают люди, где создаются семьи, появляются дети. И так движется жизнь. Поэтому строители — это жизнь и будущее. Благодарю ветеранов строительной сферы за фундаментальный вклад в создание и развитие отрасли!

ЗА БЛАГОЕ ДЕЛО

Митрополит Екатеринбургский и Верхотурский Евгений вручил главе холдинга «Атом» Валерию Ананьеву высшую награду Екатеринбургской епархии — медаль святых Царственных страстотерпцев I степени. Награда присуждена за реконструкцию конференц-зала нижнего придела Храма-памятника на Крови, где проходят культурные, научные и просветительские мероприятия самого высокого уровня с участием представителей власти и ведущих деятелей культуры. Все работы блестяще выполнило подразделение холдинга — ЗАО «Отделстрой». Также наградами епархии отмечены руководители и строители холдинга: главный инженер Павел Кузнецов, директор ЗАО «Отделстрой» Евгений Беляев, директор по персоналу Галина Хабарова, заместитель директора по персоналу Лариса Немкина, производитель работ Людмила Бугакина.

Торжественная церемония награждения состоялась непосредственно в обновленном помещении конференц-зала.







НОВЫЙ «БАЛТИЙСКИЙ»

В одном из самых красивых кварталов Екатеринбурга — «Балтийском» — в этом году построили новые дома. Озеленением двора занимались сотрудники Ботанического сада УрО РАН.



ДМИТРИЙ ФАРАФОНОВ, директор по управлению проектами строительного холдинга «Атом»:

— «Атом» строит «Балтийский» в партнерстве с Уральским отделением Российской академии наук (УрО РАН) с 2012 года, я с самого начала руковожу этим проектом. За эти годы мы построили здесь 380 тыс. кв. м жилья — около 6000 квартир. 735 квартир было передано в собственность Российской Федерации, для уральских ученых.

Новая очередь получилась очень красивая, уютная и комфортная: по стандартам «Атома» сделаны просторные парадные. В оформлении холлов применены интересные дизайнерские решения, например, потолок имитирует волны Балтийского моря. Двор — закрытый и очень зеленый. Мы впервые пригласили для озеленения экспертов Ботанического сада УрО РАН и очень довольны результатом этого сотрудничества.

В доме предусмотрен подземный паркинг на 95 машино-мест, из них 10 мест оборудованы зарядками для электромобилей. Высота потолков в паркинге — 3,2 метра, что позволяет заезжать и производить разгрузку практически любым автомобилям.

Площади первых этажей задействованы под офисы, торговлю, общепит. В квартале уже работают супермаркеты, ресторан, фитнес-клуб с большим бассейном, будут открываться новые, актуальные заведения. Ранее мы построили два детских сада на 350 мест каждый.





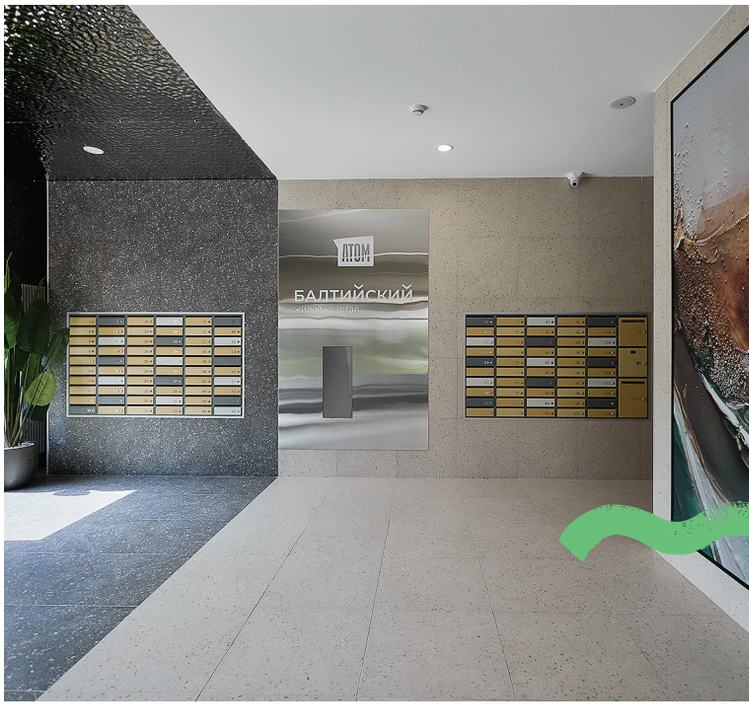





АЛЕНА ТРЕТЬЯКОВА, директор Ботанического сада УрО РАН:

— Девелоперы сегодня задают моду в городском озеленении, благоустраивая зеленые пространства во дворах домов, реализуя сложные проекты, вводя новые растения в зеленое пространство города. С другой стороны, у города есть свой Ботанический сад, в котором собрано более трех тысяч растений, есть экспертные знания и опыт в области интродукции растений и ухода за ними, которые, конечно, нужно использовать на благо жителей.

Екатеринбургу повезло: ученые и строители успешно объединяют здесь свои усилия, вместе создавая комфортную зеленую среду. Наш коллектив впервые принял участие в озеленении двора многоквартирного дома, это новый, очень интересный для нас опыт. Мы постарались подобрать и высадить здесь растения, которые адаптивны к уральской погоде, не требовательны в уходе, а главное — безопасны для жителей дома, особенно для играющих во дворе детей. В числе высаженных растений — шаровидная ива, которую вывел работавший в Ботаническом саду уральский селекционер Вениамин Шабуров; ароматная и нежная сирень сорта «Красавица Москвы», внесенная в список наследия ЮНЕСКО, несколько сортов сосны, раннецветущая спирея серая, выполняющий роль живой изгороди кизильник, а также многолетние травянистые растения. В центре двора уже прижилась высокая 20-летняя ель, которую жители смогут украшать к Новому году.





СОБИРАЕМ САДИК



Из панелей «филигран», которые изготавливает завод «Берит», собрать детский сад можно за несколько месяцев — как конструктор. По этой технологии «Атом» строит садик в Патрушах.



СЕРГЕЙ ГОРБАНЕВ, руководитель строительства ООО «Центр подрядов «АСК»:

— Панели «филигран» — как полуфабрикаты. Когда строишь из них, собирать и разбирать опалубку не нужно: бетон заливается внутрь готовой панели. Дополняют их сборные плиты перекрытия. Такая технология значительно ускоряет строительство, можно собрать коробку садика за несколько недель и сразу приступить к чистовой отделке, потому что поверхность стен, изготовленных на заводе, ровная, не требует подготовки. Например, за первую смену наши строители собрали больше половины стен подвала будущего детского сада в Патрушах! За несколько недель соберем всю коробку, а через год, к лету 2027 года, садик будет готов полностью, укомплектован мебелью и игрушками.



ВАЛЕРИЯ ДЕМЕНТЬЕВА, руководитель проекта АО «Корпорация «Атомстройкомплекс»:

— Мы запроектировали парапеты кровли таким образом, чтобы визуально они напоминали нарисованную ребенком крышу домика. Это необычное решение сделает садик еще более уютным и дружелюбным. Он строится в красивом, природном ландшафте, поэтому для отделки выбрали природные, спокойные цвета. Уверена, малышам здесь будет очень комфортно!



В начале августа на стройплощадке будущего детского сада залили первый бетон: по давней традиции строители бросили в фундамент монетки — на счастье. В сентябре уже приступили к сборке стен.

Трехэтажный садик рассчитан на 270 мест: он сможет принять 12 групп от 1,5 до 7 лет. Проектную документацию также разработал «Атом». Для холдинга это будет уже 31-й по счету детский садик в портфолио.

МЫ В РЕГИСТРЕ!

В «Атоме» заложена новая важная традиция: на базе предприятия регулярно проходят акции по вступлению в Федеральный регистр доноров костного мозга. Чтобы сделать этот процесс максимально удобным, специалисты Станции переливания крови ФМБА России приезжают прямо в офис компании.



Ежегодно в России выявляют более 25 тысяч случаев тяжелых заболеваний системы кроветворения, а в трансплантации костного мозга нуждаются свыше 5 тысяч человек, из которых 900 — дети. Найти генетического близнеца для пересадки крайне сложно: вероятность совпадения генотипов двух незнакомых людей ничтожно мала. Сейчас в отечественном регистре состоят порядка 500 тысяч потенциальных доноров, но для огромной страны этого недостаточно. Чем шире база, тем больше у пациентов шансов на спасение.

Вступить в регистр доноров костного мозга может любой желающий в возрасте от 18 до 45 лет. Потратив несколько минут на простую процедуру в стенах родного офиса, каждый сотрудник получает шанс однажды стать реальным донором и спасти чью-то жизнь.

Осознавая высокую социальную значимость проблемы, «Атом» предоставляет свою площадку для просветительской работы. Прямо на рабочем месте врачи проводят лекции, рассказывают о важности пополнения базы и подробно развенчивают главные мифы, останавливающие людей от этого шага:

Миф 1: Костный мозг — это спинной мозг.

Это самое частое заблуждение. Костный мозг не имеет отношения к центральной нервной системе, это орган кроветворения. Процедура не затрагивает позвоночник и абсолютно безопасна для нервной системы.

Миф 2: Вступать в регистр — это больно, долго и страшно.

Процесс передачи генетического материала занимает всего 7 минут. От добровольца требуется лишь сдать кровь из вены или сделать совершенно безболезненный соскоб ватной палочкой с внутренней поверхности щеки. А после этого — только ждать того самого редкого шанса, когда можно стать донором и спасть чью-то жизнь.

Миф 3: Быть донором костного мозга опасно для здоровья.

Процедура абсолютно безопасна для организма донора, а клетки быстро восстанавливаются.

Внутрикорпоративное издание Ассоциации «Управление строительства «Атомстройкомплекс» №3 (141), дата выхода: октябрь 2026 г. Адрес редакции: 620075, г. Екатеринбург, ул. Белинского, 39, офис 817. Изображение на обложке создано с помощью нейросети. Присылайте в редакцию письма на почту: pr@atomsk.ru. Полное или частичное воспроизведение материалов допустимо только с письменного согласия редакции. Тираж 500 экземпляров.

АТОМ

АСК БОНУС

РЕКЛАМА

БОНУСЫ ОТ ПАРТНЕРОВ



ДЛЯ СОТРУДНИКОВ «АТОМА»

По промокоду АТОМСОТРУДНИК

1. **«КЕРАМА МАРАЦЦИ»** — скидка до **20%** на керамогранит, сантехнику, мебель для ванных комнат, обои
2. **«ДРАЙВ ФИТНЕС»** — скидка до **50%**, **«ДРАЙВ БЛЭК»** — скидка до **25%** на годовые карты
3. Многопрофильная клиника **«Здрава»** — скидка **15%**
4. **«Линии пространства»** — скидка **25%** на индивидуальную корпусную мебель
5. **«МИРОНЕНКО.ДИЗАЙН»** — разработка планировочного решения (при заказе дизайн-проекта и последующих работ по отделке)

Подробную информацию о скидках уточняйте у менеджеров. **Не забудьте уточнить, что вы сотрудник!**

С другими предложениями партнеров по карте привилегий «Атома» можно ознакомиться на сайте **www.askbonus.ru**

Вопросы и предложения:
Давыдова Мария
davydova@atomsk.ru

Регистрация карты для сотрудников

Реклама. Рекламодатели: ООО «КЕРАМА-Екатеринбург» («КЕРАМА МАРАЦЦИ», ИНН 6672302010), ООО «МЕДИЦИНСКИЙ ЦЕНТР «ЗДРАВА» (клиника «Здрава», ИНН 6685197998), ООО «ФИТНЕС КОНСАЛТ» («ДРАЙВ ФИТНЕС», ИНН 6671081898), ИП ГРИШАНОВА Е.В. («Линии пространства», ИНН 667353194340), ИП Мироненко В.В. («МИРОНЕНКО.ДИЗАЙН», ИНН 632132101653). Рекламодатель информации о программе «АСК БОНУС» и регистрации карты: ООО «АСК БОНУС», ИНН 6685107659. Срок действия предложения: с 05.10.2026 по 31.12.2027, срок действия самой карты привилегии не ограничен. Скидки предоставляются по электронной или физической карте привилегий, и действуют для сотрудников «АТОМа» при предъявлении карты. Максимальные размеры скидок действуют на ограниченный ассортимент и не суммируются с другими акциями партнёров. Полный текст правил программы привилегий: askbonus.ru/include/files/participation_rules.pdf . По вопросам программы привилегий: Давыдова Мария, davydova@atomsk.ru

МЕДИЦИНСКИЕ УСЛУГИ. КЛИНИКА «ЗДРАВА». ИМЕЮТСЯ ПРОТИВОПОКАЗАНИЯ, НЕОБХОДИМА КОНСУЛЬТАЦИЯ СПЕЦИАЛИСТА.