АТОМСТРОЙКОМПЛЕКС

№2 (103) Апрель, 2019

www.atomstroy.pro

ДЕТИ



Быть в ответе за планету — с детства

Участники XII фестиваля детского творчества «Город мастеров» продемонстрировали целеустремленность, которой позавидуют взрослые

В субботу, 20 апреля, в Театре юного зрителя с размахом прошел XII фестиваль детского творчества «Город мастеров». Дети сотрудников предприятий, входящих в НП «Управление строительства «Атомстройкомплекс», выступили на лучшей сцене города, получили оценку своих талантов от авторитетного жюри и в очередной раз удивили взрослых.

Вот уже 12 лет «Атомстройкомплекс» каждую весну устраивает замечательный праздник для детей своих сотрудников, значение которого крайне важно как для ребят, так и для их родителей. Благодаря фестивалю «Город мастеров» наши дети растут профессионально: получают настрой на совершенствование своих талантов, становятся смелее, амбициознее, учатся упорно трудиться и достигать высоких результатов. Они знакомятся и с принципами нашей компании: творить добро, уважать и беречь то, что сделано другими, и самому стараться делать только нужное и хорошее.

Каждый год для фестиваля выбирается главная тема, которая ложится в основу сценария и творческих работ участников. Поскольку в этом году исполняется 140 лет со дня рождения великого уральского писателя Павла Петровича Бажова, именно его творчество стало ключевой темой фестиваля. Ведущий — солист Свердловского академического театра музыкальной комедии Владимир Фомин — предстал перед зрителями в образе Данилы-мастера. Помогали ему соведущие — юные, но уже состоявшиеся, опытные участники фестиваля: Огневушка-поскакушка Олеся Немкина, Синюшка — Алина Жуйкова, Серебряное копытце — Максим Воробьев, а также подмастерье Данилы-мастера Эмиль Снигирев.

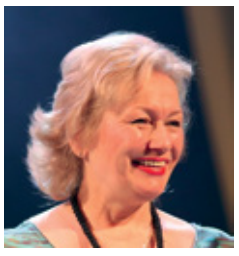

— Сказы Бажова — о богатстве и щедрости земли, поэтому ключевой мыслью нашего фестиваля стала необходимость сохранения и спасения природы, — рассказала бессменный режиссер фестиваля «Город мастеров», заслуженный работник культуры России **Зоя Алексеевна Туганских**. — По сценарию ведущие — герои сказов Бажова — сетуют о том, как истощена земля. У Хозяйки Медной горы не осталось горы — на ее месте карьер, Огневушке больше негде скакать — повсюду только мусор, и даже у Серебряного копытца больше не получается выбивать копытцем драгоценные камни. Однако на помощь готовы прийти дети из «Атомстройкомплекса»: они мечтают о том, чтобы спасти планету, и готовы своими талантами делать мир лучше и добрее.

Так и получилось: ребята продемонстрировали энергетику, достойную взрослых успешных артистов, зарядили зал добрыми эмоциями и показали, каких результатов можно добиться, если любить дело, которым занимаешься.

В этом году фестиваль собрал рекордное количество участников — в разных номинациях заявилось 150 детей в возрасте от 2-х до 15-ти лет! Из них 50 выступили на сцене с творческими номерами — песнями, декламацией стихов, танцами, гимнастическими номерами. За 12 лет выросло целое поколение детей, участвовавших в «Городе мастеров» из года в год. Практически все старшие ребята уже хорошо знакомы с фестивалем, а с Зоей Алексеевной их связывают крепкая дружба и полное взаимопонимание. Это означает, что фестиваль востребован, ребятам искренне интересно расти и вдохновляться успехами друг друга.

Продолжение на стр. 2 ⟶

НОВОСТИ

15-летие участка опалубки!

Предприятие ООО «Технология» поставляет опалубку на ведущие стройки города.

→ 3

НОВОСТИ

Решаем социальные задачи

Наша компания одновременно возводит три современные школы в Свердловской области. Вместимость — 1 000 и более учеников!

→ 3

ДИНАСТИИ

Брат брату коллега

Знакомимся с двумя строительными династиями ООО «Исетская строительная компания».

→ 4–5

НОВОСТИ

«Атомстройкомплекс» строит новый музей в центре Екатеринбурга

В следующем году на ул. Вайнера откроется «Эрмитаж-Урал».

→ 5

СПОРТ

В «Атомстройкомплексе» проходит юбилейная XV спартакиада

→ 6–7

ФОТОРЕПОРТАЖ

Наши дети — лучшие!

Большой фоторепортаж с детского фестиваля «Город мастеров».

→ 8

ДЕТИ

Начало на стр. 1

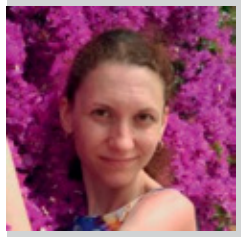

Марина Кулагина,
бухгалтер ООО СК «УКС Каменскстрой»:

— Про детский фестиваль «Город мастеров» я узнала в прошлом году и сразу предложила своей дочке Ксюше принять участие. Она занимается на театральном отделении Детской школы искусств №2 города Каменска-Уральского, имеет небольшой опыт выступлений на сцене и даже получала награды, поэтому с удовольствием согласилась. От первого участия и выступления на сцене самого ТЮЗа мы получили море положительных эмоций, отличное настроение и опыт на весь год! С нетерпением ждали апреля 2019 года, чтобы вновь принять участие в фестивале. В течение года учились, трудились, набирались опыта и терпения, чтобы достойно выступить. От всего сердца выражаем благодарность организаторам за их великий и нелегкий труд!

Участники выступали сольно, в дуэтах, а также в составе своих творческих коллективов. Массовые номера, безусловно, являются особенно зрелищными и украшают программу. Все участники фестиваля получили отличные подарки — настольные игры и сертификаты на посещение парка научных развлечений «Ньютон Парк», а также тематического парка «Фэнтези Град». Лауреаты фестиваля получили суперпризы: беспроводные акустические колонки JBL.

— Неимоверными стараниями нам удалось уложить программу в два часа, она получилась насыщенной, интересной и при этом не затянутой, — рассказала Зоя Алексеевна. — Я принимаю участие в огромном количестве фестивалей и конкурсов в Екатеринбурге и Свердловской области и хочу отметить, что над «Городом мастеров» работает поистине профессиональная команда. Благодарю генерального директора НП «Управление строительства «Атомстройкомплекс» Валерия Ананьева за предоставленную ребятам возможность выступать на сцене Театра юного зрителя! А также благодарю службу персонала «Атомстройкомплекса» и лично Галину Александровну Хабарову, Ларису Сергеевну Немкину, а также Оксану Борисовну Захарову за блестящую организаторскую работу, за внимание к каждому участнику и создание доброй, комфортной и при этом рабочей атмосферы. Отдельно хочу поблагодарить команду Театра юного зрителя, которая обеспечила высококлассное техническое сопровождение и позволила провести праздник без единой заминки! Наконец, искреннее спасибо нашему авторитетному жюри, получить оценку которого важно для любого артиста. Но самое главное — спасибо родителям, которые воспитывают талантливых, упорных, отзывчивых и тонко чувствующих ребятишек, которыми мы все гордимся. От всего сердца желаю ребятам расти дальше, уверенно идти к своим мечтам, и пусть участие в нашем фестивале поможет им реализовать свои творческие планы! ■



Ксения Кулагина

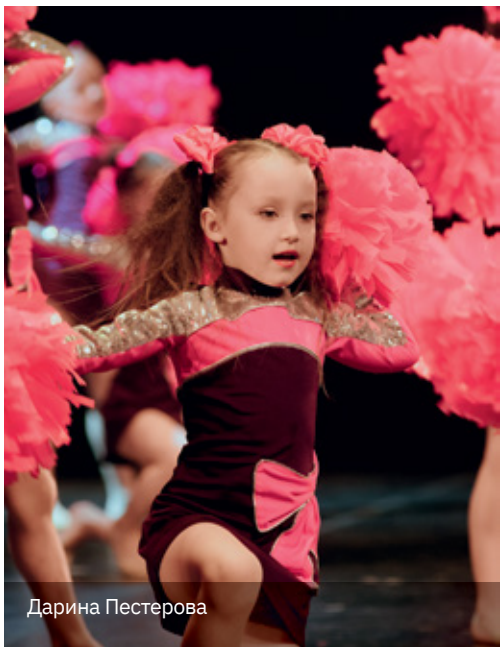

Дарина Пестерова

Город мастеров — 2019 в цифрах

150 участников

8 номинаций

25 победителей

2 года — самый младший участник

15 лет — самый старший участник



Алла Пестерова,
специалист-аналитик
АО УК «Инвестстрой»:

Мои дети — 9-летний Данил и 5-летняя Дарина — принимают участие в фестивале второй год подряд. В прошлом году сын участвовал в номинации «Мастер кисти» — был очень рад видеть свою работу на выставке, а также посмотреть на творчество других ребят. А в этом году все малышки из команды школы детского чирлидинга «Огонь», в которой занимается дочка, имели возможность выступить на большой сцене и одержали победу в номинации «Мастер спортивной и художественной гимнастики»! Для девочек это настоящее событие! Большое спасибо за отличную организацию и проведение фестиваля!



Татьяна Ананьева,
инженер по проектно-сметной работе
ООО «Екатеринбурггорстрой-Гарант»:

— В качестве зрителя моя дочь Лидия посещала «Город мастеров» с двух лет, а когда ей исполнилось 4 года, впервые вышла на сцену фестиваля, чтобы прочитать стихотворение. Поразило душевное отношение Зои Алексеевны ко всем ребятам: как она за них болеет, как помогает раскрыться, показать свой голос и темперамент! Дети, которые поначалу стесняются сделать лишнее движение, на сцене расцветают, превращаясь в настоящих артистов. В первый раз я поддерживала дочь из-за кулис и видела, как организаторы работают за сценой, сколько отдают энергии для того, чтобы у наших детей получился этот великолепный праздник. Спасибо за возможность выступить на сцене ТЮЗа — это большая честь!



Лидия Ананьева



Наталья Вяткина,
бухгалтер ООО «Екатеринбурггорстрой»:

— В этом году моя дочь Мария Маслова вышла на сцену «Города мастеров» в пятый раз. В одно из первых ее выступлений они с подружкой пели песню, и уже на самом мероприятии меня и маму подружки неожиданно попросили выйти на сцену, чтобы поддержать дочерей. Оказавшись под светом софитов впервые за много лет, я, взрослый человек, в полной мере осознала, насколько смелые поступки совершают наши дети! За эти пять лет дочка выступала на «Городе мастеров» со стихами, танцами. Я горжусь ею и рада, что она выходит на сцену с удовольствием и вдохновением! Спасибо «Атомстройкомплексу» за эту возможность для наших детей пробовать себя, получать новый опыт и положительные эмоции. А в нашей жизни «Город мастеров» и вовсе имеет судьбоносное значение: на одной из репетиций фестиваля мы увидели подготовку номера по спортивной аэробике. Дочери так понравилось, что она тоже записалась в секцию и уже два года занимается этим новым, интересным видом спорта!

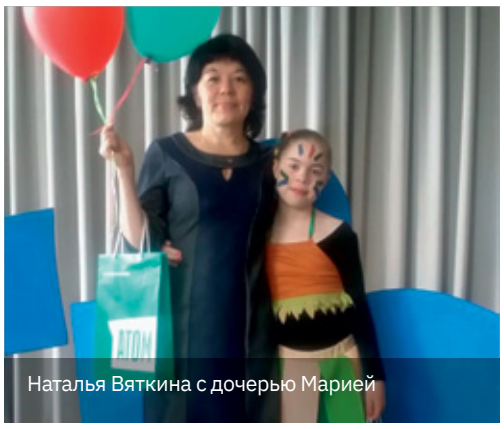

Наталья Вяткина с дочерью Марией

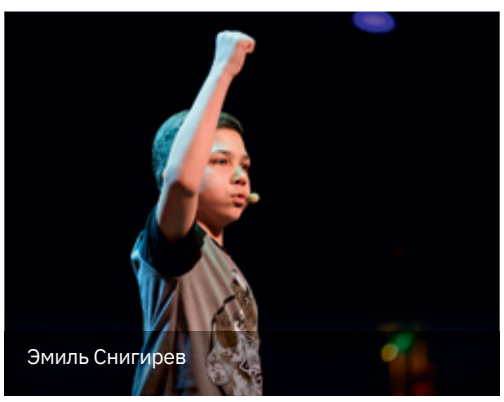

Эмиль Снигирев



Раиса Снигирева,
архитектор АО «Корпорация «Атомстройкомплекс»:

— Моя дочь Адель с 4-х лет участвует в номинациях «Мастер кисти» и «Мастер умелые руки» — рисует и лепит из пластилина тематические композиции; сейчас ей 8 лет. Эмилю 11 лет, он любит декламировать стихи и уже в седьмой раз принимает участие в номинации «Мастер слова»! В 7 лет победил в номинации «Мастер умелые руки» и выиграл фотоаппарат — был неимоверно рад! Третий год подряд он является соведущим гала-концерта. Каждый год мы готовим творческую работу, перед этим всей семьей изучаем тематику. Я считаю, это очень благотворно действует на внутрисемейные отношения. Мы благодарны компании за предоставленную нашим детям возможность проявить свои способности, познакомиться с многогранностью талантов других участников мероприятия.

Смотрите подробный фоторепортаж с фестиваля на стр. 8!

НОВОСТИ

15-летие участка проката опалубки!



Предприятие ООО «Технология», входящее в НП «Управление строительства «Атомстройкомплекс», занимается поставкой опалубки на строительные площадки «Атомстройкомплекса» и других строительных компаний города. Опалубка «Технологии» применяется для возведения зданий любого назначения — как жилых, так и социальных, промышленных объектов.

Стоит отметить, что собственным парком опалубки компания «Атомстройкомплекс» обзавелась сразу, еще в первые годы существования, — ведь это один из главных инструментов для монолитного строительства, которое «Атомстройкомплекс» выбрал для себя в качестве основной, наиболее передовой и эффективной строительной технологии. После того, как объемы строительства и, следовательно, объемы опалубки начали стремительно увеличиваться, в 2004 году было образовано отдельное предприятие — ООО «Технология».

Сегодня в арсенале «Технологии» представлены все виды опалубки по функциональному назначению – для бетонирования таких конструкций, как стены, пол, колонны, парапеты, фундаменты и т. д. Предприятие использует комплектующие ведущего немецкого производителя опалубки Peri. При этом европейские производители опалубки в целом и продукция Peri в частности на уральском рынке практически не представлены. Фактически «Технология» оказывается незаменимым поставщиком при работе над сложными объектами с уникальными архитектурными решениями. Специалисты ООО «Технология» обеспечивают заказчикам инженерное сопровождение и разработку технологических карт.

В 2019 г. запланировано существенное увеличение парка опалубки ООО «Технология» и, соответственно, доля ее проката на рынке.

Поздравляем коллектив предприятия с юбилеем! ■

НОВОСТИ

«Атомстройкомплекс» строит сразу три школы в Свердловской области

Компания «Атомстройкомплекс» в настоящее время ведет строительство сразу трех общеобразовательных школ — в Екатеринбурге, Невьянске и Каменске-Уральском.

Школа на 1 000 мест в квартале улиц Дзержинского — ул. П. Морозова — ул. Чапаева — ул. Мастеровая станет самой крупной в Невьянском городском округе. Ее появления жители ждут с нетерпением: ожидается, что с открытием данной школы дети в Невьянске будут учиться в одну смену — пока все пять существующих школ города работают в двусменном режиме.



Площадь новой школы составит более 18-ти тысяч квадратных метров, она рассчитана на 40 учебных классов. Окончание строительства школы по контракту запланировано на 2020 год.

Школа на 1 275 мест в Каменске-Уральском возводится в квартале улиц Кутузова — б-р Комсомольский — ул. 4-й Пятилетки — пер. Ученический, находящихся в микрорайоне Южный, — его развитием «Атомстройкомплекс» занимается несколько лет. Силами компании здесь построено несколько жилых домов и детский сад. Новая школа будет состоять из двух отдельных учебных блоков, соединенных между собой переходом, — для начальных и старших классов. Общая площадь здания — более 22 тысяч квадратных метров, оно рассчитано на 51 учебный класс. Окончание строительства и ввод школы в эксплуатацию запланированы на конец 2019 года.

В Екатеринбурге «Атомстройкомплекс» реконструирует школу № 80 на ул. Калинина в микрорайоне Уралмаш, в непосредственной близости от возводимого ЖК «Северное сияние». Вместимость школы в результате реконструкции увеличится до 1 000 мест, здание будет состоять из трех соединенных между собой блоков — начальной и старшей школы, а также блока с общешкольными помещениям. В апреле завершается строительство подвала, начинается возведение стен первого этажа. Строительство объекта будет завершено в 2021 году.

Особенностью современных школ является передовое техническое оснащение: в классах установят компьютеры, интерактивные доски, в актовых залах — звуковое и световое оборудование, а пищеблокам современных школ могут позавидовать дорогие рестораны. Отличается и уровень благоустройства новых школ: строители применяют различные типы покрытий, включая безопасные резиновые покрытия для занятий спортом, предусматривают не только спортивные, но и досуговые площадки, качественное озеленение.

«Атомстройкомплекс» имеет огромный опыт строительства образовательных учреждений — в портфолио компании несколько десятков детских садов, а также успешно реконструированные школы, в том числе одна из лучших на сегодняшний день школ Екатеринбурга — французская гимназия № 39.

Сегодня во многих районах Екатеринбурга наблюдается недостаток мест в школах. В качестве основной проблемы эксперты называют нехватку земли под строительство школ. «Атомстройкомплекс» готов содействовать городу в решении этого вопроса. В частности, застройщик готов выделить и бесплатно передать муниципалитету землю под строительство образовательного кластера из двух школ по 1 250 мест и двух детских садов по 300 мест в Краснолесье, а также за свой счет выполнить проект новой школы. ■

НОВОСТИ

«Атомстройкомплекс» отремонтирует 9 дорог

АО «Корпорация «Атомстройкомплекс», входящее в НП «Управление строительства «Атомстройкомплекс», заключило крупный контракт с МКУ «Городское благоустройство» на выполнение ремонтных работ по девяти дорожным участкам в г. Екатеринбурге:

- ул. Малышева от ул. Восточной до ул. Высоцкого;
- ул. Мира от ул. Малышева до ул. Библиотечной;
- ул. Челюскинцев от пр. Космонавтов до ул. Смазчиков;
- ул. Стрелочников;
- ул. Черепанова от ул. Готвальда до пер. Выездного;
- ул. Восточная от ул. Челюскинцев до ул. Первомайской;
- ул. Смазчиков (путепровод);
- ул. Расточная от ул. Технической до ул. Монтажников, эстакады и съезды № 1, 2, 3;
- пер. Невьянский.

Контракт подразумевает выполнение капитального ремонта дорожного полотна, а также сопутствующих работ — на отдельных дорожных участках будут замены бордюры, отремонтированы дорожные знаки и ограждения, выполнено озеленение прилегающих газонов и т. д. Согласно условиям контракта, все работы должны быть выполнены в 2019 г.

Напомним, «Атомстройкомплекс» — одно из крупнейших строительных предприятий полного цикла в Екатеринбурге, в распоряжении которого имеется в том числе собственный асфальтовый завод, а также вся необходимая спецтехника для выполнения дорожных работ. Кроме того, компания самостоятельно осуществляет добычу на карьере и последующее дробление габбро, требуемого для производства асфальта. Ввиду увеличения объема выполняемых дорожных работ в 2019 году «Атомстройкомплексом» закуплен новый асфальтоукладочный комплекс с катками — это позволит повысить производительность и выполнить запланированные по контракту объемы в срок. ■



ДИНАСТИИ

Братья-строители

На предприятиях НП «Управление строительства «Атомстройкомплекс» работает порядка 270-ти строительных династий. Мы продолжаем рассказывать о них, и сегодня — две семьи из ООО «Исетская строительная компания».



Сарычевы

Сарычев Евгений Александрович,
монтажник по монтажу железобетонных конструкций
ООО «Исетская строительная компания», работает с 2006 г.

Сарычев Кирилл Александрович,
бетонщик ООО «Исетская строительная компания»,
работает с 2010 г.

Сарычев Павел Александрович,
бетонщик ООО «Исетская строительная компания»,
работает с 2013 г.

Первым из Сарычевых в «Атомстройкомплекс» пришел средний брат Евгений. Тогда, в 2006 году, бренд «Атомстройкомплекс» уже был хорошо известен и прочно ассоциировался у горожан с надежностью и стабильностью. Именно эти качества компании привлекли Евгения.



— Я устроился бетонщиком, а спустя четыре года стал бригадиром, — рассказывает **Евгений**. — Потом выучился на монтажника стальных и железобетонных конструкций. По сей день работаю в звании бригадира по профессии «монтажник железобетонных конструкций».

Евгению работа в сфере строительства интересна — в первую очередь потому, что в Екатеринбурге она востребована, в ней есть куда расти. Он и сам с удовольствием развивается в своей профессиональной области: оканчивает Уральский государственный лесотехнический университет по специальности «Инженер по строительству дорог и аэродромов». А еще в феврале 2019 года Евгений получил звание «Лидер стройки». О продолжении их строительной династии рассуждает с воодушевлением:

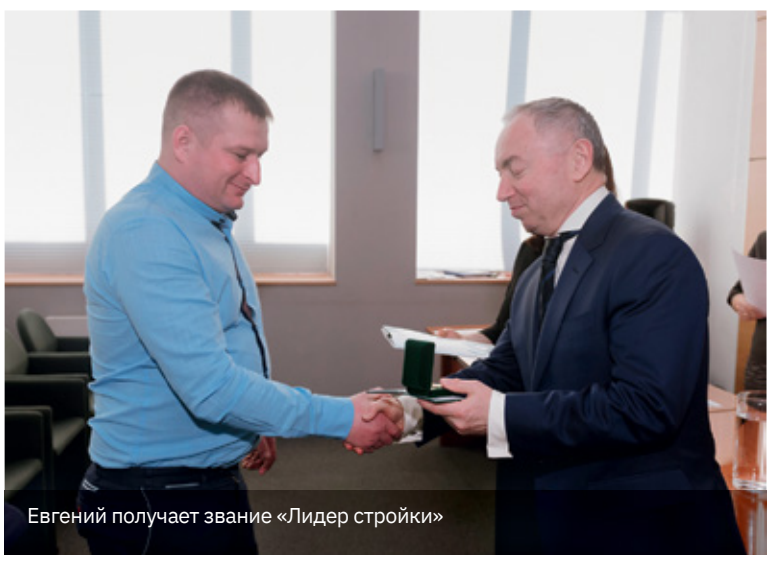

Евгений получает звание «Лидер стройки»

— Мой старший сын окончил техникум и защитил диплом по специальности «Мастер промышленного и гражданского строительства», — с гордостью в голосе рассказывает **Евгений**. — Уже больше года работает бетонщиком. Сейчас немного подучится — и со временем будет переходить в мастера.

Работать в «Атомстройкомплекс» Евгений позвал и своих братьев. Младший, Кирилл, пришел в организацию в мае 2010 года.



— У нас семейный подряд, — делится воспоминаниями **Кирилл**. — Когда я устроился, старший брат был простым рабочим. А когда он стал бригадиром — собрал свою команду. Ведь, чтобы бригада была достойная, в нее нужно набрать надежных людей. Так мы и собрались — три брата в одной бригаде!

В «Атомстройкомплексе» Кириллу работать нравится: спокойно, интересно, да и оплачивается достойно. А вот козырять родственными связями во время рабочего процесса у них не принято.

— Мы родственники после работы, — отмечает **Кирилл**. — Обязательно разделяем работу и дом. Конечно, иногда в разговорах затрагиваем рабочие моменты, но это бывает редко.

Старший брат Павел в «Атомстройкомплексе» седьмой год. Он работает бетонщиком.



— На выбор профессии повлияла родословная, это меня в ней и привлекает, — признается он. Однако о продолжении строительной династии **Павел** рассуждает так: если у детей появится желание пойти в сферу строительства — ему будет очень приятно, но если нет — настаивать не будет.

Братья всегда помогают друг другу словом и делом. Евгению, как основателю строительной династии Сарычевых, хотелось бы передать братьям накопленный опыт и знания.



Павел Сарычев на стройплощадке

— Мы напутствуем друг друга — это обязательно! — поддерживает брата **Кирилл**. — Советуемся, где, что и как лучше сделать. И не только в работе — вообще по жизни всегда помогаем друг другу.

За пределами рабочего процесса братья Сарычевы собираются по праздникам — на дни рождения, Новый год. В выходные дни обычно у каждого свои планы. Евгений любит гулять пешком и плавать в бассейне. Павел занимается сельским хозяйством, а Кирилл — домом, семьей, воспитывает сыновей.

— А вот я бы не хотел, чтобы мои дети продолжали строительную династию, — мечтательно улыбается **Кирилл**. — Я бы хотел, чтобы они связали свою жизнь с военным делом или медициной.

Но, кто знает, может и у них тяга к строительному делу? С такой семейной традицией это будет не удивительно!



Щуповы

Щупов Анатолий Николаевич,
плотник ООО «Исетская строительная компания»,
работал с 2012 по 2017 гг.

Щупов Константин Анатольевич,
плотник ООО «Исетская строительная компания»,
работает с 2002 г.

Щупов Степан Анатольевич,
плотник ООО «Исетская строительная компания»,
работает с 2013 г.

Основателем строительной династии Щуповых стал старший брат Константин. Он работает в «Атомстройкомплексе» с 2002 года.

ДИНАСТИИ



— Я пришел, когда в компанию активно набирали бетонщиков и разнорабочих. Так как образования толком не было, меня взяли бетонщиком, — рассказывает он. — А теперь я работаю по профессии «плотник».

Константину нравится работать в «Атомстройкомплексе» — полный социальный пакет, нет задержек заработной платы и проблем со строительными материалами. За время работы в организации он дважды был удостоен звания «Лидер стройки» — в 2016 и 2017 годах.

— Потом папу и брата позвал к себе работать, — продолжает рассказ **Константин**. — Мы всегда работали втроем в одной бригаде. Сейчас остались с братом — папа вышел на пенсию.

Преимуществ работать так близко с родными людьми, по мнению Константина, множество.

— Когда знаешь, что рядом с тобой родной человек, сразу настроение улучшается. Мы помогаем друг другу — и рабочий процесс происходит веселее!

За пределами работы Константин предпочитает спокойный отдых. Старается выбираться за грибами или ягодами, ездить на рыбалку или охоту.

Младший брат Степан пришел в «Атомстройкомплекс» по совету отца и брата сразу после армии. Его устроили разнорабочим, а сейчас он, как и брат, работает плотником.

— Никаких сложностей в том, что мы работаем в одном звене с родными, нет, — говорит **Степан**. — Наоборот, есть одни только плюсы. Мы постоянно взаимодействуем во время рабочего процесса, и нам проще понять друг друга, проще найти общий язык и обсудить, как лучше сделать. Но работу и дом по возможности разделяем.

В «Атомстройкомплексе» Степан работает с удовольствием. Как и Константин, он отмечает надежность и стабильность организации, удобный график, сплоченный коллектив. Наград у Степана пока нет, но он гордится достижениями брата. А в будущем, мы уверены, появятся и свои — ведь, как показывает практика, представители строительных династий идут к победам с особым упорством.

Пожелаем этим замечательным династиям строителей успехов и дальнейшего развития! А в следующих номерах обязательно продолжим знакомить вас с семьями, где любовь к строительству передается из поколения в поколение. ■



НОВОСТИ

«Атомстройкомплекс» строит «Эрмитаж-Урал» на ул. Вайнера



Компания «Атомстройкомплекс» выступает генеральным подрядчиком по строительству культурно-просветительского центра «Эрмитаж-Урал» на ул. Вайнера. Существующее здание музея изобразительных искусств на ул. Вайнера, 11 будет реорганизовано, также к нему будет достроен новый корпус. Однако прежде чем «Атомстройкомплекс» приступит к строительству, на участке должны поработать археологи. Им предстоит изучить культурный слой середины XIX — начала XX столетий: ранее здесь были обнаружены фрагменты дворовой вымостки. По предварительным оценкам, с учетом соблюдения всех необходимых процедур, стройка на участке начнется не раньше сентября 2019 года.

— Сроки строительства объекта очень сжатые — сдача запланирована на II квартал 2020 года, — рассказал руководитель проекта **Юрий Толмачев**. — Поэтому сейчас работы сосредоточены в существующем здании музея: идет демонтаж перегородок, закладка проемов, прокладка инженерных сетей. Сегодня на первом этаже существующего здания музея располагается несколько компактных залов — по проекту они будут преобразованы в единое выставочное пространство площадью порядка 300 м², где разместится основная экспозиция уральского филиала Эрмитажа. К этому помещению предъявляются самые строгие требования по температуре и влажности, предполагается установка датчиков для создания и поддержания необходимых параметров с использованием современного климатического оборудования. Само здание музея является объектом культурного наследия областного значения — это помещение бывшей типографии «Гранит» — и требует особенного подхода.

Проект строительства культурно-просветительского центра «Эрмитаж-Урал» прошел экспертизу в 2016 году. «Атомстройкомплекс» планирует реализовать его без изменений. Напомним, общая площадь будущего здания составит 3 844,4 м², из них 2 150,1 м² — площадь реконструируемой части существующего здания ЕМИИ, а 1 694,3 м² — площадь пристраиваемой части. Вместе они будут образовывать 2—3-этажное здание сложной конфигурации. На первом и втором этажах основного здания разместятся выставочные залы. На первом этаже пристроя — кассы, помещение охраны, уборные. На втором и третьем этажах — рекреационное пространство, буфет. Часть третьего этажа займет эксплуатируемая кровля, где в летний период планируется проводить выставки и обустраивать зону отдыха для посетителей. В подвале пристраиваемой части помимо технических помещений будут расположены комнаты для подготовки экспонатов. ■







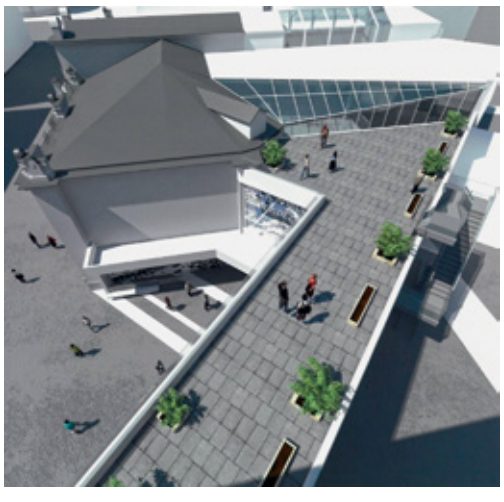

СПОРТ

В «Атомстройкомплексе» проходит юбилейная XV спартакиада

В это самое время близится к завершению грандиозное событие — пятнадцатая юбилейная спартакиада предприятий НП «Управление строительства «Атомстройкомплекс». Спортсмены выкладываются по максимуму в личных и командных зачетах, ведь победить на юбилейной спартакиаде особенно почетно.



Уже прошли соревнования по нескольким дисциплинам, и, как обычно, не обошлось без нововведений. В юбилейный год усилены командообразующие мероприятия. Так, в плавании и лыжах помимо личных зачетов состоялись эстафеты. По словам спортивного организатора «Атомстройкомплекса» Анастасии Григорьевой, эстафеты — наиболее зрелищный формат соревнований, который всегда вызывает бурные эмоции болельщиков. Первый опыт проведения эстафет в этом году показал, что и спортсмены, и зрители с восторгом отнеслись к такому обновлению.

— Участие в эстафете требует от команды более тесного взаимодействия и серьезной подготовки — распределения ролей между спортсменами, определения общей стратегии команды. А это способствует повышению общего уровня подготовки, — пояснила **Анастасия Григорьева**.



В бильярде помимо личных впервые провели командные зачеты. Это также способствует мотивации спортсменов к повышению своих результатов. Например, 1-е место в командном зачете в данной дисциплине заняла команда УКС «Каменскстрой». В ее состав вошли Сергей и Алексей Мальцевы — отец и сын.

— Мой сын Алексей стабильно демонстрировал высокие результаты в бильярде, мне пришлось усиленно тренироваться, чтобы соответствовать его уровню, ведь теперь я оказался ответственным не только за свой личный результат, но и за результат команды, — поделился **Сергей Мальцев**. Усиленные тренировки Сергея не прошли даром — УКС «Каменскстрой» одержал победу.

Спартакиада НП «Управление строительства «Атомстройкомплекс» изначально задумывалась как мероприятие, которое не только объединит сотрудников, поможет им наладить доверительные, партнерские и даже дружеские отношения, но также улучшит физическую форму строителей — ведь крепкие, здоровые сотрудники не пропускают работу из-за больничных и однозначно демонстрируют более высокие производственные результаты. Поскольку это утверждение за 15 лет работы многократно было доказано на практике, директора предприятий активно поддерживают спортсменов как на самих соревнованиях, так и в период подготовки. Многие директора замечают, что после особенно значимых побед производительность бригад, в которых задействованы спортсмены, заметно увеличивается. И в целом сотрудникам, объединенным интересом к спорту, проще выстраивать эффективное взаимодействие по рабочим вопросам.

За 15 лет менялись дисциплины внутренней спартакиады «Атомстройкомплекса». Одни исчезали — так, например, не получили развития и были прекращены соревнования по армреслингу. Другие, напротив, добавлялись: так, появился спортивно-игровой блок — целый комплекс зрелищных состязаний на ловкость, ум и скорость. Появилось и несколько номинаций по легкой атлетике, что приближает спартакиаду «Атомстройкомплекса» к высокому уровню любительского спорта.





I спартакиада, 2005 г.


I спартакиада, 2005 г.


II спартакиада, 2006 г.

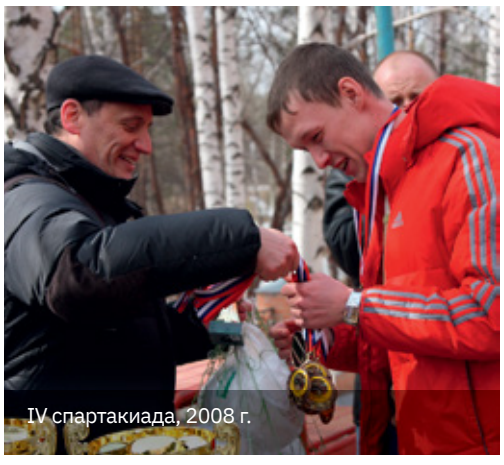
IV спартакиада, 2008 г.

СПОРТ

С повышением уровня спортивной подготовки участников, а также с вовлечением все большего числа сотрудников в спорт появилось немало регулярных спортивных мероприятий вне спартакиады. Так, в этом году впервые состоялся Кубок «Атомстройкомплекса» по мини-футболу в зале — интерес к мероприятию оказался настолько высоким, что скорее всего кубок станет регулярным.

С первых минут матча «Армения» — «Отделстрой» было понятно, что ни одна из команд не готова уступать лидерство ни на Кубке, ни на предстоящей спартакиаде. Несмотря на то, что команды составлены из сотрудников разных предприятий, спортсмены демонстрируют слаженность и согласованность, а это значит, что соревнования «Атомстройкомплекса» позволяют достичь поставленных целей по установлению внутрикорпоративных отношений. Турнир получился просто великолепным! Болельщики увидели настоящий футбол: командное противодействие в наиболее острых моментах финального матча показало, что в нашей компании есть настоящие футболисты!

1 июня состоится закрытие юбилейной спартакиады предприятий «Атомстройкомплекса». В этом году праздник пройдет с особым размахом, ожидаются приглашенные гости и приятные сюрпризы для участников и болельщиков! Поскольку закрытие спартакиады совпадает с празднованием Международного дня защиты детей, предусмотрены веселые конкурсы и специальная развлекательная программа для детей сотрудников! ■





Результаты командных зачетов

Бильярд	
1-е место	ООО СК УКС «Каменскстрой»
2-е место	Объединенная команда «ПАРТНЕР»
3-е место	ООО «Известь Сысерти»
Боулинг	
1-е место	ООО «Екатеринбурггорстрой»
2-е место	Сборная «Атомстройкомплекс»
3-е место	ООО УЖК «Территория»
Эстафета по плаванию	
1-е место	ООО УЖК «Территория»
2-е место	ООО СК УКС «Каменскстрой»
3-е место	Сборная «Атомстройкомплекс»
Настольный теннис	
1-е место	ООО СК УКС «Каменскстрой»
2-е место	ООО «АтомПрофи+»
3-е место	ООО «Известь Сысерти»
Волейбол	
1-е место	Сборная «Атомстройкомплекс»
2-е место	ООО СК УКС «Каменскстрой»
3-е место	ООО «Спецмонтаж»
ОБЩЕКОМАНДНЫЙ ЗАЧЕТ	
1-е место	Сборная «Атомстройкомплекс»
2-е место	ООО СК УКС «Каменскстрой»
3-е место	ООО УЖК «Территория»

Анонс ближайших мероприятий

12 мая — Суперкубок турнира серии CRYSTALL на главной арене ДИВСа (ул. Еремина, 10). Сборная «Атомстройкомплекс» сразится за звание чемпиона! Вход свободный, начало в 13:00.

18 мая — турнир по дартсу в рамках XV спартакиады НП «Управление строительства «Атомстройкомплекс». Межшкольный стадион, (б-р Денисова-Уральского, 3а), с 10:00 до 12:00.

18 мая — турнир по мини-футболу в рамках XV спартакиады НП «Управление строительства «Атомстройкомплекс». Межшкольный стадион, (б-р Денисова-Уральского, 3а), с 11:00 до 17:00.

1 июня — закрытие спартакиады!

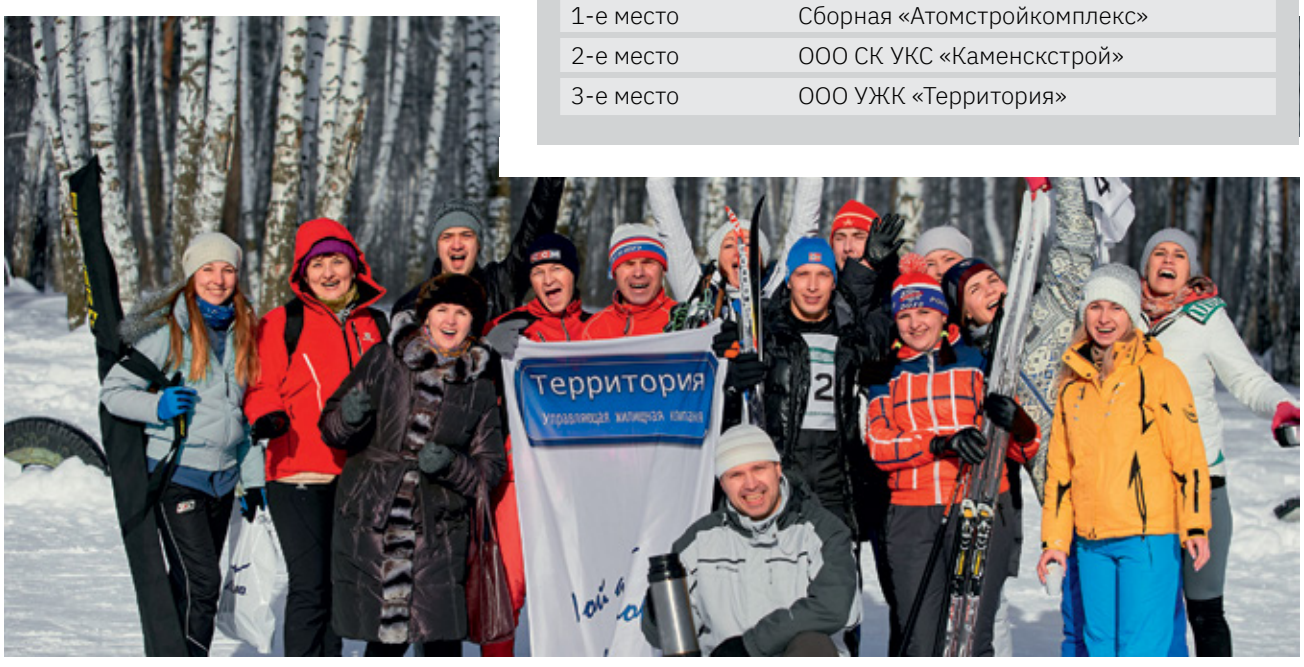


VI спартакиада, 2010 г.


VIII спартакиада, 2012 г.


X спартакиада, 2014 г.

ФОТОРЕПОРТАЖ

Город мастеров — 2019

Огромное спасибо всем участникам фестиваля: детям и их родителям! Вместе с вами мы сделали замечательный праздник.

В будущем году ждем вас с новыми номерами, с новыми умениями и идеями на нашей любимой сцене. До новых встреч! ■











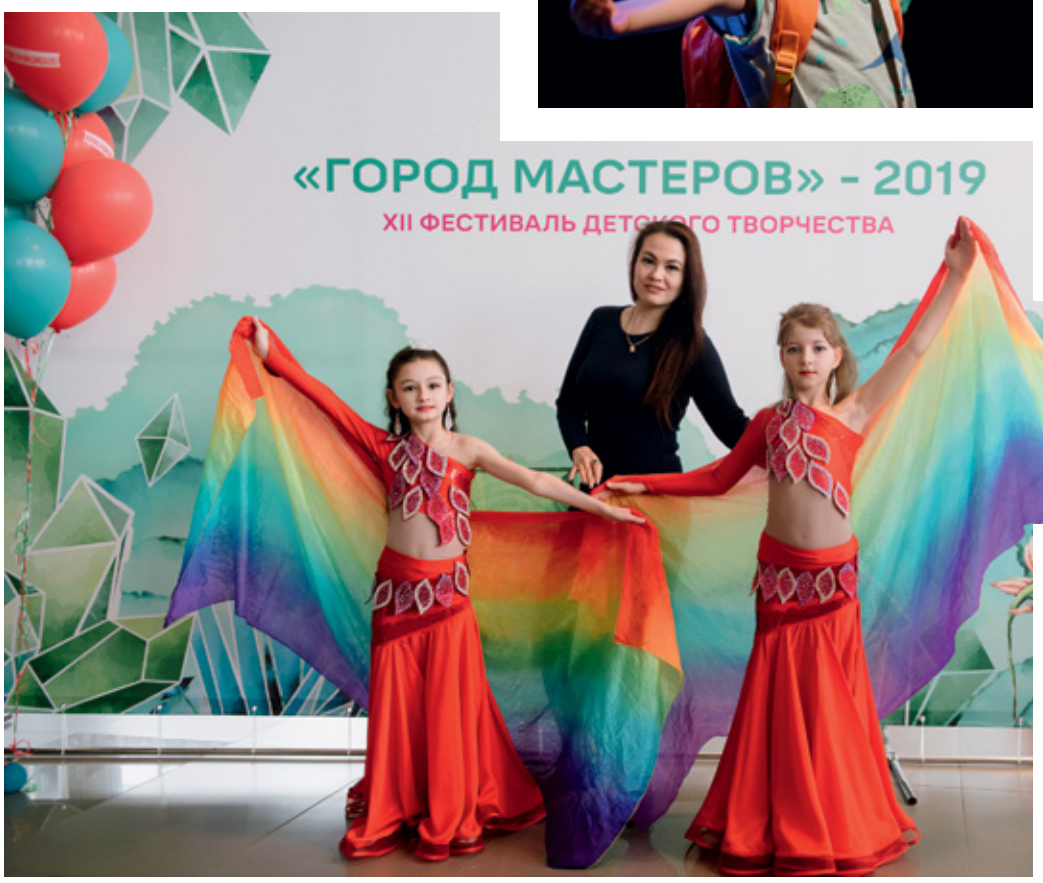











Внутрикорпоративное издание Некоммерческого партнерства «Управление строительства «Атомстройкомплекс» №2 (103), дата выхода: апрель 2019 г. Адрес редакции: 620075, г. Екатеринбург, ул. Белинского, 39, офис 905, тел. +7 (343) 266-93-04, присылайте в редакцию письма на почту: v.ozornina@atomsk.ru. Полное или частичное воспроизведение материалов допустимо только с письменного согласия редакции. Тираж 700 экземпляров.